

國立東華大學112學年度第1學期第1次校務會議 教務處 業務報告

報告人：郭教務長永綱 112.11.29

本處現有「課務」、「註冊」、「綜合業務」等三組，主要負責本校增設調整院系所、課務、學籍、招生及各項教學資訊等業務。藉由各組的配合與協調，提供效率且友善之教務行政環境，並隨時配合現有環境及實際狀況，持續創新推動教務相關工作，以營造優質的學習環境。

本校 112 學年度設立計有 8 個學院，41 個學士班（含 4 個學士學位學程）、43 個碩士班（含 1 個碩士學位學程）、19 個博士班，以及 13 個碩士在職專班（含國軍專班），在教育資源的短缺及少子化的衝擊之下，除一本過去服務的精神，並思考如何在現有的基礎及資源下，力求「效率」與「穩健」，並期盼大家的支持。

本報告將就 111 學年度業務執行成果及未來展望加以說明：

教務處組織圖：

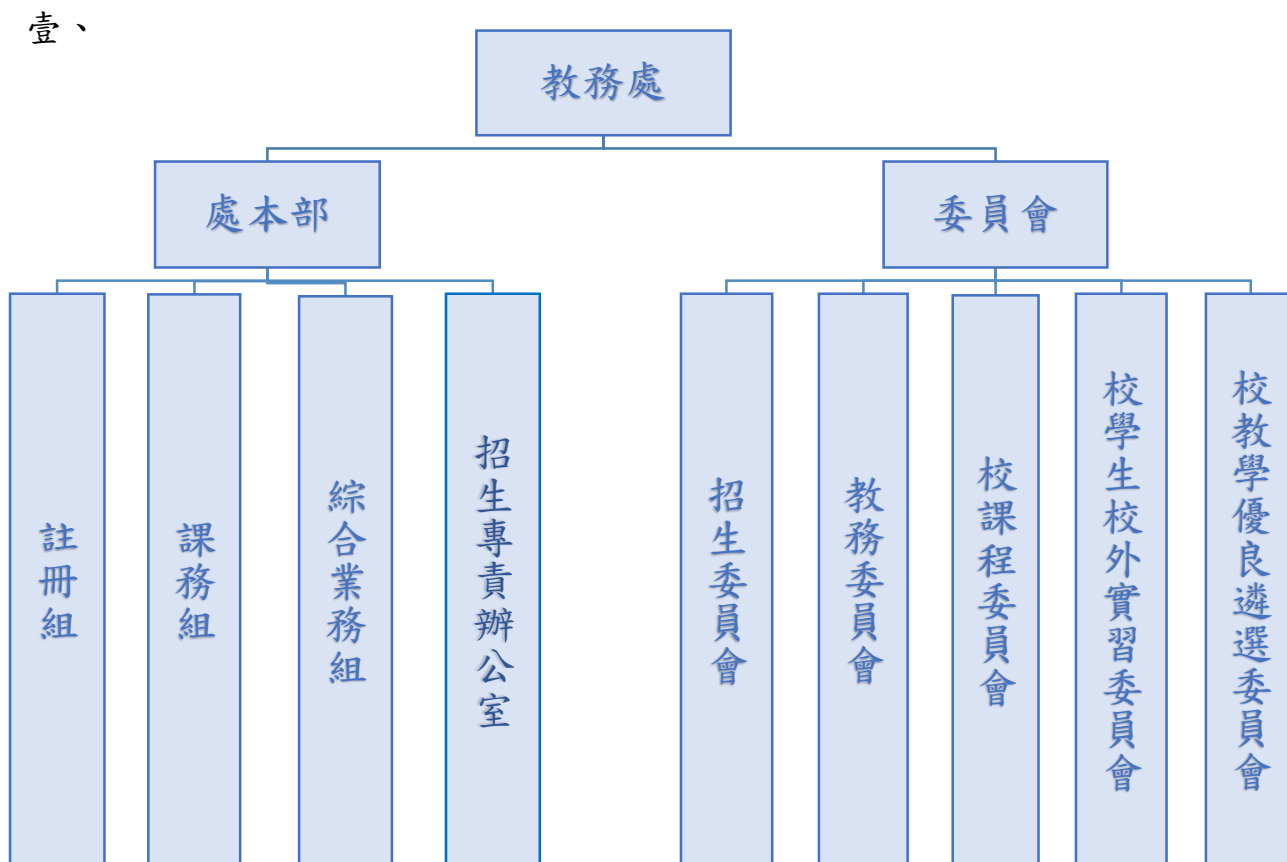

過去一年以來相關業務執行成果

◆ 課務組

課務組業務主要為學生選課，課程管理及教師授課等相關事務，配合各教學單位推動獎勵教師教學創新、全英語授課、校外專業實習課程及跨領域課程等，以下為 111 學年度業務辦理情形：

一、課務法規修正

- (一) 修訂「課程委員會設置辦法」，112 年 5 月 24 日校務會議修正通過。
- (二) 修訂「教學優良教師遴選與獎勵辦法」，111 年 10 月 19 日行政會議修正通過。
- (三) 修訂「學程實施辦法」，111 年 10 月 5 日教務會議修正通過。
- (四) 修訂「開設跨領域共授實體課程實施要點」，111 年 10 月 5 日教務會議修正通過。
- (五) 修訂「公用教室借用須知」，111 年 10 月 5 日教務會議修正通過。

二、獎勵教師全英語教學

- (一) 全英語課程開課獎勵金：111 學年度開設全英語課程數共 461 門(不含純語言課程、專題與指導類課程)，其中符合本校獎勵規定的課數共計 147 門，每學分發給教師 5,000 元獎勵金，共核發獎勵金 185 萬 8,625 元；另未支領獎勵金申請抵減授課時數計 11 小時。
- (二) 補助全英教學助理(TA)經費：111-1 學期補助 31 門，111-2 學期補助 27 門，每門新臺幣 2 萬 2,000 元，111 學年度共計補助新臺幣 127 萬 6,000 元。

三、鼓勵開設數位課程、跨領域共授實體課程

- (一) 數位課程(含跨領域共授磨課師課程)：

學期	科目代碼	科目名稱	課程類別	任課教師
111-1	IB_M0170	創業管理	一般數位課程(含磨課師)	/洪新民
111-1	IM_41500	顧客關係管理	一般數位課程(含磨課師)	/吳怡菱
111-1	IM_50230	資訊管理評述	一般數位課程(含磨課師)	/吳怡菱
111-1	IM_M0180	資訊管理評述	一般數位課程(含磨課師)	/吳怡菱
111-1	MSF_10390	顧客關係管理	一般數位課程(含磨課師)	/吳怡菱
111-1	DOL_10050	原住民族法總論	一般數位課程(含磨課師)	/蔡志偉
111-1	DOL_20170	憲法與原住民族法規	一般數位課程(含磨課師)	/蔡志偉
111-1	DOLI10000	原住民族法總論	一般數位課程(含磨課師)	/蔡志偉
111-1	DOLI30060	憲法與原住民族法規	一般數位課程(含磨課師)	/蔡志偉
111-1	GC_6460AA	初級程式設計-行動應用程式 AA	一般數位課程(含磨課師)	/顏士淨
111-1	GC_6460AB	初級程式設計-行動應用程式 AB	一般數位課程(含磨課師)	/顏士淨
111-1	GC_6462AB	初級程式設計-PythonAB	一般數位課程(含磨課師)	/賴志宏

學期	科目代碼	科目名稱	課程類別	任課教師
111-1	GC__6462AC	初級程式設計-PythonAC	一般數位課程(含磨課師)	/賴志宏
111-1	GC__64640	初級程式設計-R 語言	一般數位課程(含磨課師)	/張烜瀚
111-1	GC__65050	王陽明帶你打土匪：明朝心學的智慧發展史	一般數位課程(含磨課師)	/陳復
111-1	GC__65080	中級程式設計-R 語言應用	一般數位課程(含磨課師)	/張烜瀚
111-1	GC__65490	心靈復興：華人本土社會科學大突圍	一般數位課程(含磨課師)	/陳復
111-1	GC__65610	王子精靈法則：認識心學來探險你的人生	一般數位課程(含磨課師)	/陳復
111-1	IAED30090	原住民族法總論	一般數位課程(含磨課師)	/蔡志偉
111-1	IDSW20100	憲法與原住民族法規	一般數位課程(含磨課師)	/蔡志偉
111-1	PA__40090	危機管理	一般數位課程(含磨課師)	/朱鎮明
111-1	SE__1112AA	虛擬實境與語言學習 AA	跨域共授磨課師課程(數位)	/楊茂村/施雅純 /吳仙風
111-1	SE__1112AB	虛擬實境與語言學習 AB	跨域共授磨課師課程(數位)	/楊茂村/施雅純 /吳仙風
111-2	DOL_20150	國際原住民族法律與政策	一般數位課程(含磨課師)	/蔡志偉
111-2	DOL_20160	原住民族傳統智慧創作保護法	一般數位課程(含磨課師)	/蔡志偉
111-2	DOLI20040	國際原住民族法律與政策	一般數位課程(含磨課師)	/蔡志偉
111-2	DOLI20050	原住民族傳統智慧創作保護法	一般數位課程(含磨課師)	/蔡志偉
111-2	GC__6460AA	初級程式設計-行動應用程式 AA	一般數位課程(含磨課師)	/顏士淨
111-2	GC__6460AB	初級程式設計-行動應用程式 AB	一般數位課程(含磨課師)	/顏士淨
111-2	GC__6462AB	初級程式設計-PythonAB	一般數位課程(含磨課師)	/賴志宏
111-2	GC__64640	初級程式設計-R 語言	一般數位課程(含磨課師)	/張烜瀚
111-2	GC__65080	中級程式設計-R 語言應用	一般數位課程(含磨課師)	/張烜瀚
111-2	GC__65610	王子精靈法則：認識心學來探險你的人生	一般數位課程(含磨課師)	/陳復
111-2	IPA_10400	原住民族神話傳說與當代藝術	一般數位課程(含磨課師)	/王昱心
111-2	GC__65090	密室逃脫 X 心理學 X 遊戲設計	跨域共授磨課師課程(數位)	/陳旻秀/劉劭樺

(二) 111學年度開設跨領域共授實體課程數共7門，課程開課列表如下：

學期	開課單位	課名	學分數	開課教師
111-1	理工學院	股票投資分析與程式設計	3	/賴志宏/翁胤哲
111-1	教育、人社	親師合作與家庭支援	2	/林玟秀/陳淑瓊
111-1	洄瀾學院	性別教育與休閒生活的對話	2	/張德勝/陳上迪
111-1	洄瀾學院	尋訪大地多元之聲	3	/蘇育代/張嘉珍
111-2	原住民族學院/環境暨海洋學院	社會－生態系統與傳統知識	3	/戴興盛/李宜澤/羅永清
111-2	洄瀾學院	尋訪大地多元之聲	3	/蘇育代/張嘉珍
111-2	洄瀾學院	科技電影與當代社會	3	/董克景/陳震宇

※註：跨領域共授實體課程授課總時數以課程學分數2倍核計為上限。

(三) 校外實習課程：111 學年度共開設38門實習課程，合計50 班（不含師培）。

四、獎勵教學優良教師

(一) 111 年度校級教學優良教師：

編號	院別	所屬單位	獲獎教師	獲獎種類
校 1	理工學院	電機工程學系	林群傑	校級教學優良教師
校 2	人文社會科學學院	社會學系	梁莉芳	校級教學優良教師
校 3	花師教育學院	教育行政與管理學系	陳成宏	校級教學優良教師
校 4	原住民族學院	民族語言與傳播學系	董克景	校級教學優良教師
校 5	環境暨海洋學院	自然資源與環境學系	楊懿如	校級教學優良教師
校 6	洄瀾學院	體育中心	朱文正	校級教學優良教師
校 7	理工學院	光電工程學系	白益豪	社會服務類校級教學優良教師

(二) 111年度院級教學優良教師：46位，名單請參閱教務處網頁。

五、教師教學評量及期中教學意見回饋

(一) 111學年教師教學評量大學部、研究所及全校平均分數如下：

學期	全校大學部平均	全校研究所平均	全校平均
111-1	4.58	4.62	4.59
111-2	4.57	4.62	4.57

(二) 111-1學期單一科目低於3.5分應追蹤輔導教師3人、111-2學期3人，相關資料密送各學院及教學卓越中心，藉由輔導措施給予適當關懷與協助，期以提升教學品質與效果。

(三) 111學年期中教學意見回饋學生填答及教師點閱情形如下：

學期	填答率			點閱率	
	已填學生 (人次)	到班施測人次 (教卓)	已填學生 (人數)	教師登入 人數	教師點閱 科目數
111-1	6,612	0	1,217	138	677
111-2	5,772	0	1,164	142	526

六、鼓勵學生修習學術倫理教育課程以強化涵養：111學年度計有707位學生修習並通過測驗，取得修課證明。

七、111學年度開課及期中停修情形

(一) 全校總開課數：4,134門【大學部3,056門/研究所1,078門(不含指導論文類)】，較110學年度增加23門(大學部增加15門/研究所增加8門)。

(二) 全校停開課數：354門(不含指導論文類)。

(三) 未達最低開課人數續開課數(不含自籌經費及不計入鐘點課程)：106門(大學部50門/

研究所56門)。

(四) 期中停修：3,596人(上學期1,875人；下學期1,721人)。

(五) 暑期重補修班：112年7~8月暑修共計開9門課(線上1門、實體8門)，修課人數共249人，學分費收入合計701,800元(不含師培中心教育學程暑期開授課程)。

(六) 暑期先修學士班：共計開設4門線上課程，自112年7月1日起陸續開課，並於9月初結束；共計有70人修課。

(七) 學士班基礎科目免修通過人次：520人次(上學期417人次；下學期103人次)。

八、課規審查及學程架構圖

(一) 完成各學院(中心)112 學年度課規審查，並已置掛於教務處網頁/教務資訊系統/全校課規查詢系統供查閱。(https://sys.ndhu.edu.tw/aa/class/RuleSearch/rulebasic.aspx)

(二) 各學院學程架構圖已繪製並公告於教務處網頁/教務專區/「學程專區」供查閱。(https://aa.ndhu.edu.tw/p/406-1004-14167.php)

九、學生兼任教學助理：111 學年度共計核發新台幣 2,256 萬 7,895 元(上學期核發 1,080 萬 0,133 元/ 1,427 人次；下學期核發 1,176 萬 7,762 元/1,389 人次)。

◆ 註冊組

註冊組主要業務為學生學籍管理、註冊、休退學、成績、畢業審查、學位證書核發及各項證明文件申辦等，本組秉持服務全校師生及畢業校友的理念，以下為 111 學年度之業務執行概況：

一、111 學年度各學制學生學籍狀況統計

學生數 \ 學制別	博士班	碩士班	碩專班	學士班(學位學程)	合計
111-1 在學人數 (以 111.10.15 為基準)	421	1,443	538	7,878	10,280
畢業人數	43	361	96	1,688	2,188
退學人數	37	167	69	310	583
休學人數 (111-1+111-2-重複)	152	579	284	490	1,505
112-1 在學人數 (以 112.10.15 為基準)	412	1,452	511	7,975	10,350

二、112 學年度各學制新生註冊率如下 (以 112.10.15 學籍資料統計)

學制班別	核定招生名額	資通訊擴充名額	保留入學	休學	總量內在學生	總量內註冊率(A)	境外招生管道在學+休學 (不含2月入學)	含境外生註冊率(B)
博士班	55	7	6	0	45	91.84%	21	94.29%
碩士班	592	23	57	21	392	77.20%	57	79.39%
碩專班	191	2	12	5	130	75.42%	0	75.42%
學士班	1,737	32	34	17	1,650	97.89%	158	98.07%
合計	2,575	64	109	43	2,217	91.65%	237	92.38%

註冊率計算方式：

總量內註冊率(A)=(名額內在學生+名額內休學生)/(核定招生名額-名額內保留入學資格生)

含境外生註冊率(B)(報部)=(名額內在學生+名額內休學生+境外生)/(核定招生名額-名額內保留入學資格生+境外生招生管道在學生+境外生招生管道休學生)

三、成績相關

- (一) 本校實施學生期中預警制度，每學期第9-11周開放「課程學習成效不佳登錄」系統給各授課教師登錄學習成效不佳學生名單，並請各系所協助於學期第12周至「學業期中預警系統」彙整預警名單，通知學生所屬導師啟動輔導。
- (二) 針對學期成績部分，大學部學生學期成績未達2.0者、研究所學生成績未達2.7者(含累計2學期不及格)之詳細名單，並於學期結束老師成績上傳完畢後提供所屬系所、教學卓越中心協助加強輔導。
- (三) 每學期學業成績分析資料，請各學院、系、所、學位學程主管及師長，自行至本校首頁\教職員\學生服務相關之「學生學習檔案查詢」系統下載參酌。
- (四) 有關109-111學年度學業成績不及格人數情形統計如下：

學院 \ 學期	109-1	109-2	110-1	110-2	111-1	111-2
人文	128	79	136	100	165	110
花師	24	25	33	23	42	37
原民	66	46	66	57	89	53
理工	289	135	264	162	293	215
管院	98	50	106	58	135	75
環海	17	10	14	7	21	6
藝術	25	15	24	22	26	29
洄瀾	2	0	1	4	5	1
總計	654	360	644	433	776	526

四、各項獎學金、獎勵金核發情形

(一) 東部優秀新生入學獎學金、菁英學生入學獎學金

1. 111學年度入學新生獲獎人數：

獲獎年期 \ 獎勵項目	東部優秀新生	菁英學生入學	菁英學生入學 (EMI)	總計
1年	3	10	5	18
2年	7	13	1	21
3年	1	7	2	10
總計	11	30	8	49

2. 舊生於獲獎年期內學業平均成績達全班排前20%者，得續享免繳學雜費獎勵；若前一學期學業平均成績未達全班前20%者或前一學期休學者，則本學期將自動喪失優惠資格，惟已優惠之金額不予追回。

A. 111-1學期獎勵情形

項目(入學年)	人數	成績達前 20% (免繳)	成績未達前 20%或休學 (應繳費)	總計
東部 優秀 新生 獎勵	108	1	3	4
	109	1	3	4
	110	2	1	3
	小計	4	7	11
菁英 學生 入學 獎勵	108	1	1	2
	109	7	11	18
	110	1	3	4
	小計	9	15	24
總計		13	22	35

B. 111-2學期獎勵情形

項目(入學年)	人次	成績達前 20% (免繳)	成績未達前 20%或休學(應繳費)	EMI獎勵	總計
東部	108	1	3	-	4

優秀 新生 獎勵	109	1	3	-	4
	110	2	1	-	3
	111	7	4	-	11
	小計	11	11	-	22
菁英 學生 入學 獎勵	108	1	1	-	2
	109	8	10	-	18
	110	-	4	-	4
	111	16	13	8	37
	小計	25	28	8	61
總計		36	39	8	83

C. 111學年度入學新生實際退費人次/金額統計

學期	東部優秀新生獎勵		菁英學生入學獎勵		合計 人次	合計 減免金額
	退費人次	減免金額	退費人次	減免金額		
111-1	14	365,540	46	1,204,580	60	1,570,120
111-2	11	286,440	33	882,170	44	1,168,610
總計	25	651,980	79	2,086,750	104	2,738,730

(二) 111學年度RA獎學金核發情形

學期	人次	金額
111-1	831	7,355,993
111-2	751	8,095,850
小計	932	14,431,890

五、五年連續修讀學、碩士學位情形

(一) 111學年度核准五年修讀生統計如下：

學期	人文 學院	教育 學院	原住民 學院	理工 學院	管理 學院	環海 學院	藝術 學院	總計
111-1	7	-	-	35	5	-	1	48
111-2	22	26	1	44	54	2	11	160
總計	29	26	1	79	59	2	12	208

(二) 111學年度依據「五年修讀學、碩士學位辦法」第六條規定，各系、所、學位學程核准退大四學雜費一半之學生總計110名，退費金額\$2,755,340。

六、111學年度修讀教育學程及校外實習核准減(免)收取學雜費情形(單位：人數)

學期	修讀教育學程	在校外實習	總計
111-1	7	29	36
111-2	6	32	38
總計	13	61	74

七、111學年度轉系辦理情形

學期	申請數	同意數	同意%	不同意數	不同意%	取消申請
111-1(轉系)	159	92	57.9%	52	32.7%	15

111-2(轉系)	125	71	56.8%	50	40%	4
111-1(分流)	37	37	100.0%	-	-	-
小計	321	200	62.3%	102	31.8%	19

註：分流為本校 110 學年度大一不分系入學學生，於修業滿 1 年後得申請分流至學系。

八、111 學年度各學制學院畢業生人數

(一) 本校111學年度畢業證書核發情形

學院 學制	人文社會 科學學院	花師教育 學院	原住民 民族學院	藝術 學院	理工 學院	管理 學院	環境暨海 洋學院	總計
博士班	9	14	5	0	9	2	4	43
碩士班	71	42	16	18	99	86	29	361
碩專班	8	28	4	8	1	47	0	96
學士班	446	240	104	115	392	344	47	1,688
合計	534	324	129	141	501	479	80	2,188

(二) 學士班學位證書共1688人，取得輔系164人，佔學士班畢業生總人數9.72%；取得雙主修人數35人，佔學士班畢業生總人數2.07%；學士班延畢生共525人，佔學士班應畢業生總人數23.7%。取得碩士學位證書共457人；博士學位證書43人，111學年度尚無研究所畢業生完成取得同級輔系或雙主修學位者。

九、111 學年度註冊法規配合相關法令及實際需求修訂如下：

- (一) 配合組織規程「共同教育委員會」更名「洄瀾學院」，修訂「審核學生畢業資格作業處理要點」、「學生抵免學分辦法」等原涉共同教育委員會業管審核之法規。(111學年度第1學期第1次教務會議通過)
- (二) 為使本校各系、所、學位學程，依其學術領域、修讀課程及要件，及授予之各級中、英文學位證書有所依循，訂定「國立東華大學學位授予辦法」全文共11條。(111學年度第1學期第2次教務會議通過，並報教育部112.02.13臺教高(二)字第1120003581號函備查)。
- (三) 修訂本校「學則」部分條文：配合教育部來文學生規範修訂、本校註冊相關法規法源修訂、運動傑出彈性修讀、輔系、雙主修、雙重學籍、學位授予辦法等。(111學年度第2學期第1次教務會議及111學年度第2學期第2次校務會議通過，並報教育部112.07.19臺教高(二)字第1120060113號函備查)。
- (四) 修訂本校「大學部學生提前畢業辦法」，有關學士班學生「成績優異」之標準由原門檻前5%，酌予放寬至前15%(111學年度第2學期第2次教務會議通過)。
- (五) 修訂本校「菁英學生入學獎學金設置辦法」，有關分發入學的採計科目包含學測及分科測驗成績，增列「學測國文、英文或數學成績任二科達頂標」之條件。(111學年度第1學期第3次行政會議通過)
- (六) 修訂本校「菁英學生入學獎學金設置辦法」，增列術科考試成績優異之獎勵。(111學年度第2學期第1次行政會議通過)
- (七) 考量整體招生效益及資源有效統整，增訂本校「112學年度學士班招生獎勵試行要

- 點」並同步廢止碩士班招生獎勵辦法。(111學年度第2學期第1次行政會議通過)
- (八) 修訂本校「延誤繳交學雜費之處理原則」，有關研究生完成註冊學雜費繳納外，於加退選後所衍生之學分費用，若未於期末考試前一週完成繳費，亦視同學雜費未完成繳交，應令退學之適用。(111學年度第2學期第4次行政會議通過)

◆ 綜合業務組

綜合業務組主要例行性工作分為三大類：招生業務、招生文宣品製作及招生活動宣傳等，並於相關招生作業前明訂相關法規，以下為 111 學年度之業務執行概況。

1. 法規增修：修訂本校「國立東華大學學士班特殊選才單獨招生規定」。
2. 招生業務：主要為增設與調整院系所學位學程提報、招生名額總量規劃及各項招生業務執行。依據教育部當學年度核定之招生總量名額，參考他校招生時程，規劃本校招生策略，及配合各項招生宣導作業，期能為本校招收優秀學生入學。

(一) 112學年度招生考試日程：

招生作業事項	招生簡章公告	報名	初試	初試放榜及下載複試通知單	複試	公告榜單	下載(寄發)錄取通知書及成績單	正取生驗證及報到	備取生報到截止日	
學士班	特殊選才	111.09.26	111.10.18 ~11.01	--	111.11.28	111.12.03 111.12.04	111.12.12	111.12.12	111.12.26	112.03.02
	繁星推薦	111.11.04	112.03.14 ~03.15	--	--	--	112.03.21	112.03.21	--	--
	申請入學	111.11.04	112.03.23 ~03.24	--	--	112.05.23 ~05.24	112.06.02	112.06.02	--	--
	分發入學	111.11.04	--	--	--	112.07.12 ~07.13	112.08.15	--	--	--
	單獨招生 (原院聯招、體育系、 音樂系、法律原民專班)	111.11.15	112.02.14 ~03.06	--	112.04.06	112.04.15 ~04.16	112.04.24	112.04.24	112.05.03	1.原院聯招、體育系： 112.07.12 2.法律原民專班、 音樂系： 112.09.11
	暑假轉學 招生考試	112.04.14	112.05.23 ~06.06	--	--	--	112.06.30	112.06.30	112.07.10	112.09.11
	學士後學位學程 教保員專班	112.04.28	112.06.01 ~06.15	--	--	--	112.07.10	112.07.10	112.07.18	112.09.11
研究所	碩士班、 博士班甄試	111.09.15	111.10.11 ~10.24	--	111.11.21	111.11.24 111.11.25 111.11.27	111.11.21 111.12.06	111.11.21 111.12.06	111.12.14	112.02.13
	碩士班、 碩專班考試	111.11.15	111.12.15 ~ 112.01.05	112.03.04	112.03.13	112.03.18	112.03.13 112.03.27	112.03.13 112.03.27	112.04.13	112.09.11
	博士班考試	112.03.01	112.04.06 ~04.19	--	--	--	112.05.15	112.05.15	112.05.29	112.09.11
各學制	新住民招生考試	112.04.24	112.05.16 ~05.25	--	--	--	112.06.19	112.06.19	112.07.03	112.09.11

備註：112學年度學士後學位學程教保員專班報名人數未達開班人數，故辦理停招。

(二) 112學年度招生情形：

項目	學士班						碩士班		博士班	
	特殊選才	繁星推薦	申請入學	分發入學	單獨招生	暑假轉學招生考試	甄試	考試	甄試	考試
招生名額	15	308	794	805	106	269	364	487	33	35
報名人數	151	2686	1677	--	147	642	811	886	41	46
錄取率	9.93%	11.47%	47.35%	--	72.10%	41.90%	44.88%	54.97%	80.49%	76.09%

備註：

1. 招生名額包含擴充名額（不含外加名額）。
2. 單獨招生含體育、音樂及原住民族學院單獨招生。
3. 暑假轉學考名額不含法律學系原住民專班名額。
4. 本表學士班分發入學名額含回流名額。
5. 本表碩士班考試名額含專班及碩士甄試回流名額。
6. 本表博士班考試名額含博士甄試回流名額。

(三) 各項招生業務持續改進推動：

1. 配合教育部大學招生專業化發展計畫執行，銜接112學年度學習歷程審查規劃，辦理各項招生專業化講習會，鼓勵本校教師積極參與高中觀課活動，與高中維持良好對話關係，並持續精進本校招生相關作業系統，參考各校優點、強化本校系統功能、檢討試務流程，建立完善招生作業機制。
2. 大學申請入學招生第二階段指定項目甄試，各學系以參採「審查資料」搭配「面試或認識本系」為主，部分學系僅採「審查資料」方式辦理，未來將配合各方意見及教育部規定持續辦理。

1. 文宣類業務：

- (一) 112學年度學士班單獨招生海報已印製完成，並於12月中旬寄發至各高中職學校進行宣傳。
- (二) 112學年度系所簡介摺頁，已於111年11月出版。
- (三) 112學年度東之皇華（學校簡介），已於11月下旬印製完成，將提供本校招生宣傳暨致贈外單位來訪賓客使用。
- (四) 製作招生宣傳活動所需之文宣品（桌布、贈品提袋、杯蓋、悶燒罐、杯袋、小圓鏡、志工背心）。
- (五) 製作招生宣傳活動所需之桌上型展示牌（含各系所及網頁QR code）。

2. 廣告類業務：

(一) 111學年度成立招生廣告小組。

(二) 於學測及分科測驗志願選填期間，本校透過以下多元化之廣告宣傳方式，增加曝光率，盼能提升學子選擇本校之意願。

廣告	廣告期間	廣告平台	廣告型態	廠商
Banner 輪播	112/01/20-113/01/19	交叉查榜平台	平台輪播	億全企業社
Google 關鍵字	112/01/19-112/03/18	Google	廣告投放	優朋國際股份有限公司
Facebook 互動		Facebook	廣告投放	
原生點擊	第一期： 112/02/16-112/03/16	popIn 聯播網	廣告投放	行家策略行銷有限公司
	第二期： 112/07/03-112/08/04			
聯合報「112年大學專刊」	112/02/20-112/02/26	聯合報紙本 聯合新聞網	紙本及新聞廣播	聯合報
頻道行銷合作	112/02/12 上架	Facebook YouTube Instagram 限時動態	頻道行銷方式 置入影片	YouTuber (就是 啞丟笑欸)、指間 音像設計整合有限公司
招生宣傳影片	112/02 中旬上架	招生委員會 YouTube 頻道 招生訊息網頁	短影片	島人國際創意整合有限公司
IOH-Banner 輪播	112/02/23-112/03/24	本校首頁 未來學生 招生訊息網	網頁輪播	IOH

3. 活動類業務：

(一) 高中校園宣傳活動：

1. 本校僅辦理書面審查之學系，於考生選填志願前（6月2日至6月7）辦理「認識東華-新生講座」，使考生能透過院系特色介紹、課程規劃及未來進路等資訊，增加與學系間的連結，提高學生選填本校之意願。

2. 111學年度名師出馬：28場次

序號	日期	高中名稱	學系名稱	教授姓名
1	111/08/31	永慶高中	社會學系	呂傑華教授
2	111/09/23	光仁高中	理工學院整體介紹 (材料科學與工程學系)	田禮嘉教授
3	111/09/23	基隆市立暖暖高級中學	資訊工程學系	簡暉哲教授
4	111/10/18	桃園市立新屋高級中等學校	管理科學與財金國際 學士學位學程	李明龍教授
5	111/10/20	臺北市立西松高級中學	英美語文學系	許甄倚教授
6	111/10/20	臺北市立南湖高中	材料科學與工程學系	魏茂國教授
7	111/11/07	國立臺南第一高級中學	諮商與臨床心理學系	黎士鳴教授
8	111/11/09	新北市立新莊高中	英美語文學系	王君琦教授
9	111/11/11	桃園市立桃園高中	自然資源與環境學系	李俊鴻教授
10	111/11/15	臺北市立陽明高中	國際企業學系	樂錦榮教授
11	111/11/18	臺北市私立景文高中	社會學系	呂傑華教授
12	111/11/23	高雄市立瑞祥高中	電機工程學系	翁若敏教授
13	111/12/02	桃園市立平鎮高中	英美語文學系	陳淑玲教授
14	111/12/07	國立臺東女中	經濟學系	洪嘉瑜教授
15	111/12/07	國立臺東女中	華文文學系	游宗蓉教授
16	111/12/07	國立臺東高中	華文文學系	游宗蓉教授
17	111/12/07	國立臺東高中	經濟學系	洪嘉瑜教授
18	111/12/13	立人高級中學	人社學院整體介紹 (諮商與臨床心理學系)	王沂釗教授
19	111/12/13	立人高級中學	理工學院整體介紹 (光電工程學系)	林楚軒教授
20	111/12/20	新北市清水高中	資訊工程學系	雍忠教授
21	112/03/02	臺北市立中崙高中	國際企業學系	樂錦榮教授
22	112/03/06	國立花蓮女中	電機工程學系	林群傑教授
23	112/03/14	高雄市立林園高中	社會學系	林子新老師
24	112/03/17	基隆市立中山高中	諮商與臨床心理學系	劉効樺教授
25	112/03/21	臺北市立陽明高中	人社學院整體介紹 (英美語文學系)	王君琦教授
26	112/03/28	嘉義市立嘉華高中	社會學系	呂傑華教授
27	112/04/26	臺北市西松高中	財務金融學系	李明龍教授
28	112/06/09	臺北市立南港高級中學	財務金融學系	李明龍教授

3. 111學年度前進校園招生宣導：1場

112年1月16日				
類組	時間	學院	出席教授	出席學生
自然組	09：00-10：20	理工學院	1.應數系吳韋瑩主任 2.化學系江政剛教授 3.生科系彭致文主任 4.資工系簡暉哲教授 5.光電系林楚軒主任	
	10：30-11：10	環境暨海洋學院	1.張文彥院長 2.自資系李俊鴻主任	
藝術領域	11：20-11：50	藝術學院	1.徐秀菊院長 2.藝創系林昭宏主任 3.音樂系沈克恕主任 4.藝設系林永利教授	
* 自然組和藝術領域同一個場地				
社會組	09：00-10：00	管理學院	1.許芳銘院長 2.企管系陳怡君教授 3.國企系陳柏元教授 4.會計系張益誠主任 5.資管系侯佳利主任 6.財金系呂進瑞教授 7.觀遊系陳上迪教授 8.管財班翁胤哲教授	
	10：10-11：30	人文社會科學學院	1.吳冠宏院長 2.社會系呂傑華主任 3.英美系許甄倚教授	
	14：00-14：50	花師教育學院	1.潘文福院長 2.教育系劉唯玉教授 3.幼教系陳慧華教授 4.體育系張威克教授 5.特教系楊熾康主任	特教系 3 位同學 教行系 1 位同學
	14：50-15：20	原住民學院	1.族文系李宜澤主任	

4. 111學年度高中校園博覽會：37場

序號	日期	高中名稱	出席人員（一）	出席人員（二）
1	111/11/11	國立基隆高級中學	簡暉哲教授	同學
2	111/11/16	國立苑裡高級中學	呂傑華教授	教務處同仁
3	111/11/17	桃園市立六和高級中學	呂傑華教授	教務處同仁
4	111/11/18	臺北市私立泰北高級中學	林祥偉教授	教務處同仁

序號	日期	高中名稱	出席人員 (一)	出席人員 (二)
5	111/11/23	臺中市華盛頓高級中學	彭玉樹教授	教務處同仁
6	111/12/09	新北市立樹林高級中學	教務處同仁	-
7	111/12/09	新北市立錦和高級中學	教務處同仁	-
8	111/12/15	彰化縣立彰化藝術高級中學	藝術創意產業學系	-
9	111/12/16	新北市立雙溪高中	呂家鑾專門委員	教務處同仁
10	111/12/22	臺北市私立金甌女子高級中學	教務處同仁	-
11	111/12/23	國立臺南第二高級中學	李俊鴻教授	教務處同仁
12	111/12/30	國立基隆女子高級中學	教務處同仁	-
13	112/01/06	國立頭城高級家事商業職業學校	教務處同仁	-
14	112/01/07	臺中市立惠文高級中學	呂傑華教授	同學
15	112/01/11	宜蘭縣立南澳高級中學	原住民民族學院	-
16	112/01/17	苗栗縣立興華高級中學	教務處同仁	-
17	112/01/18	國立宜蘭高級中學	葉國暉副教務長	教務處同仁
18	112/01/18	博雅盟三校博覽會 (陽明/百齡/明倫)	上午 李俊鴻教授 楊玉玲同學	下午 張銘仁教授 林俊瑩教授 同學
19	112/02/14	基隆市安樂高級中學	魏廣皓教授	
20	112/02/16	桃園市新屋高級中學	呂家鑾專委	教務處同仁
21	112/02/17	彰化縣私立精誠高級中學	教務處同仁	-
22	112/02/17	臺南興國高中	呂傑華教授	同學
23	112/02/17	臺北市私立靜修高級中學	呂家鑾專委	教務處同仁
24	112/02/17	苗栗縣立大同高級中學	教務處同仁	-
25	112/02/18	國立虎尾高級中學	呂傑華教授	羅珮禎同學
26	112/02/21	臺北市立復興高級中學	上午場 李暉教授	上下午場 魏廣皓教授 教務處同仁
27	112/02/24	彰化縣立田中高級中學	張銘仁教授	-
28	112/02/24	宜蘭縣私立慧燈高級中學	郭永綱教務長	教務處同仁
29	112/02/24	高雄市立三民高中	葉國暉副教務長	2位同學
30	112/03/03	國立新營高中	林俊瑩教授	同學
31	112/03/03	臺北市私立東山高級中學	張銘仁教授	教務處同仁
32	112/03/03	臺中市立龍津高級中學	呂傑華教授	同學
33	112/03/10	新北市立新北高級中學	李俊鴻教授	呂傑華教授
34	112/03/10	高雄市立小港高級中學	林哲仁教授	2位同學

序號	日期	高中名稱	出席人員（一）	出席人員（二）
35	112/03/10	基隆市二信高級中學	呂家鑾專委	教務處同仁
36	112/03/13	南山高級中學	李俊鴻教授	同學
37	112/03/15	國立屏北高級中學	莊致嘉教授	同學

(二) 「招生專業化計畫」活動辦理：

1. 辦理高中端諮詢，增進評量尺規內容：本校111學年度計畫辦理高中端評量尺規諮詢，對象涵蓋北、中、南、東區之公私立高中，包含全台各地高中校長、教務、輔導、學務主任及各類科教師（共82所高中，121位高中師長）。
2. 參與高中觀課活動，瞭解高中端現場改變：本校為持續關注並瞭解108新課綱之發展，積極參與大學招生專業化計畫辦公室提供之「大學端與高中端的對話活動」(高中觀議課活動)，111學年度共計有10位師長參與共18場高中觀課活動，並與現場教師對話，以結合大學選才及高中育才之需求。112學年度第1學期觀課活動亦轉知各院系知悉。

3. 111學年度辦理活動場次：

活動種類	參與場次
參與高中觀課活動	18 場
參與高中端活動/會議	10 場
參與大學端活動/會議	5 場
辦理招生專業化講習會	13 場

4. 綜合類業務：

- (一) 本處辦理112學年度第1學期大學入學考試中心委託之相關考試項目如下：
- (二) 112學年度高中英語聽力測驗試務業務，分別於111年10月22日（六）、111年12月10日（六）假花蓮女中舉辦，二場次報考人數分別為1,038及451人。
- (三) 112學年度大學學科能力測驗試務業務，於112年1月13日（五）~15日（日）花蓮女中及花蓮高中舉行，計約1,571人報考。
- (四) 代辦112學年度身心障礙學生升學大專校院甄試考試，學科考試日期為112年3月24日(五)~27日(一)。
- (五) 代辦112年度高級中等以下學校及幼兒園教師資格檢定考試，112年6月18日（日）辦理。
- (六) 112學年度分科測驗考試試務業務，於112年7月12日(三)~7月13日(四)辦理，本校為花蓮考區承辦學校，報考人數為331名，洽借花蓮女中設置試場。

貳、未來一年將推動之重要教務業務

◆ 課務組

- 一、持續整合教學資源，鼓勵跨領域學習，教師開設跨域共授實體(或磨課師)課程、全英語授課課程，核予教師開課獎勵金、授課時數、補助教材製作費、增配教學助理等。
- 二、定期召開校級課程委員會，審議本校學程規劃並擬訂調整方向。
- 三、強化校外專業實習機制及完備院系實習法規與制度，提升學生就業力及競爭力。
- 四、廣續辦理教學優良教師遴選與公開表揚，建立優良導師典範制度，獎勵及表彰教師對教學、研究的努力與貢獻。
- 五、滾動修正課務組業管法規及簡化流程，配合師生需求持續優化課務作業系統，以提升服務品質與行政效能。

◆ 註冊組

- 一、持續維護學生學籍資料、成績資料管理系統、學士班畢業初審系統，檢討優化各項註冊業務系統；新年度規劃增列學生自行列印成績專區，預計開放提供同學於學期間能即時列印中文學期(含歷年)名次證明書等文件，縮短作業等待期程。
- 二、持續辦理註冊業管法規修訂，新年度配合本校整體招生政策及需求，滾動檢討修訂各類入學獎學金辦法及招生獎勵辦法等，期有效吸引優秀學生就讀、激勵校內同仁積極投入並提高各學制註冊率。
- 三、本校參與教育部數位學位證書計畫，畢業生除領取紙本學位證書同步亦發給數位學位證書，其效力等同紙本證書並可至教育部平台取得驗證；持續配合教育部數位證書計畫期程，試行推動數位成績單業務。
- 四、優化學士班畢業初審系統，評估畢業學分線上審核的可行性，期使學生可上網查詢各學系及相關單位的畢業審查情形等機制。
- 五、持續彙整分析本校學生各項休學、退學、畢業、延畢率、修讀輔系、副修、雙主修及學業成績不及格等統計資料，適時提醒各學系注重學生學習成效及加強課業預警輔導機制。

◆ 綜合業務組

為因應少子化趨勢，日後招生作業將更具挑戰性，招生業務除秉持以往謹慎態度因應外，更期能廣集各校招生資訊，結合資訊技術增進招生試務系統效能，分析不同招生管道入學學生表現等，並與招生學系進一步溝通協調，以提升本校入學生素質，以下為招生作業及宣傳活動努力方向：

一、本校 113 學年度增設調整院系所學位學程案及招生名額總量，業奉教育部核定，說明如下：

(一) 113學年度核定增設、調整情形如下表：

申請類別	學制班別	學位學程、班別名稱
新設	博士班	藝術學院藝術跨領域國際博士班
新設	博士班	花師教育學院多元文化教育博士班
新設	碩士班	花師教育學院多元文化教育碩士班
新設	學士班	理工學院大數據科學國際學士班
新設	學士班	管理學院數位行銷與服務創新國際學士
新設分組	學士班	「民族發展與社會工作學系」分為『民族發展組』、『社會工作組』
更名	學士班	「民族事務與發展學系」更名為「民族發展與社會工作學系」
更名	學士班	「生命科學系」更名為「生化暨分子醫學科學系」
更名	碩、博士班	「生命科學系生物技術碩士、博士班」更名為「生化暨分子醫學科學系碩士班、博士班」
停招	學士班	民族社會工作學士學位學程
停招	碩士班	教育與潛能開發學系多元文化教育碩士班
停招	博士班	教育與潛能開發學系多元文化教育博士班

※另有『英美語文學系碩士班文學媒體組』停招案報部申請中。

(二) 113學年度規劃招生名額共計2,664名，另有半導體、AI、機械領域擴充名額合計64名；各學制班別名額，請詳見下表。

學制	招生名額	半導體、AI、 機械領域擴充名額	各學制小計
學士班	1,737	21	1,758
碩士班	586	39	625
碩士在職專班	222	2	224
博士班	55	2	57
合計	2,600	64	2,664

二、為提高弱勢學生報考意願，本處規劃以下措施並持續辦理：

(一) 減輕應考經濟負擔

1. 自107學年度起之各項招生考試報名費，實施「低收入戶考生免收；中低收入戶考生減免60%」（並不限報考幾個系組）。
2. 「特殊選才」及「申請入學」管道補助低收、中低收入戶及特殊境遇家庭考生蒞校參加面試之交通及住宿費。

3. 「申請入學」管道提供花蓮火車站往返本校之免費交通接駁，以利考生應試。
 - (二) 「特殊選才」及「申請入學」管道辦理優先錄取機制，鼓勵弱勢及偏鄉學生入學就讀（低收入戶、中低收入戶、身心障礙生、宜蘭、花蓮、臺東地區學校學生）。
 - (三) 配合教育部扶助經濟弱勢學生升學之願景計畫執行，自110學年度起「特殊選才」及「申請入學」提供外加名額，招收低收、中低收入戶及特殊境遇家庭考生。
- 三、本處與圖書資訊處合作，配合招生現況開發並持續精進各類招生考試試務系統：
- (一) 考試成績登錄及核算改採線上系統登錄，以降低人工登錄及核算成績之錯誤率。
 - (二) 考試成績證明及錄取通知採網路下載方式取代郵寄，以提升資訊傳遞時效。
 - (三) 為減輕考生負擔及提升試務作業效率，本校自112學年度起各項自辦考試全面施行審查資料電子化作業，所有考生資料皆採上傳方式繳交，目前備審資料上傳系統已開發完成，並搭配線上評分系統，增進審查委員評分效能。未來將持續改善系統功能及使用之穩定性。
 - (四) 持續優化及精進「報名費減免申請系統」，並達到免除考生寄送佐證資料之作業，便利及簡化本校審查考生資格程序。
- 四、本校自 108 學年度起辦理學士班特殊選才管道招生，提供不同才能學生升學管道；近年來持續辦理，整體成效卓著。自 113 年度起辦理招生之學系除「縱谷跨域書院學士學位學程」外，另增加「藝設與設計學系」，期能招收更多不同教育資歷及領域之學生。
- 五、賡續整體文宣作業，除出版東之皇華（學校簡介）外，並配合多場活動，印製大學部摺頁簡介、製作印製東華 Logo 之文宣品（桌布及、贈品提袋、杯蓋、悶燒罐、杯袋、小圓鏡、志工背心及桌上型展示牌）。另，將挑選適合之平面、電子及網路媒體，進行形象廣告宣傳。
- 六、持續進行高中校園宣傳活動、高中校園博覽會、師生回母校活動及邀請高中師生蒞校參訪等招生宣傳管道，藉以達到實體宣傳之效果。另，「名師出馬」活動原發文至 100 所公私立高中及各地區明星高中，增加至 200 所進行招生宣傳。
- 七、為參加各高中舉辦之升學博覽會，宣傳本校，成立 112 學年度招生宣傳大使，並已於 112 年 11 月 1 日召開「宣傳大使招生宣導工作行前說明會」，藉以提高招生機會。
- 八、本處於 111 學年度成立「招生廣告小組」，並於 111 年 9 月 19 日召開第一次會議（視訊會議），以精進本校招生成效。
- 九、持續維護並強化「學生學習成效資料庫」及「招生專業化評分輔助系統」，提供各系了解各項統計數據（如：招生及就學階段統計、審查資料信效度等），亦持續擴充系統效能，深化分析統計數據資料，據此訂定有效之選才條件。
- 十、為配合教育部政策及未來招生走向，本處積極爭取計畫，辦理「111-112 學年度招生專業化計畫」，共獲教育部補助 650 萬元整。

(一) 112學年度第1學期觀課活動已轉知各院系知悉，目前已報名之場次列表如下所示：

日期	活動名稱	講師	與會學系/教授
112/10/16	臺中市私立弘文高級中學-「歷史」	王榮民	會計系 高茂峰教授
112/10/30	臺中市私立弘文高級中學-「英文」	張耿綺	會計系 張益誠主任
112/12/05	新北市立板橋高級中學-「實境解謎遊戲設計」	張閔翔	觀遊系 李易儒主任

(二) 本校自辦活動列表

日期	活動名稱	講師	與會學系/教授
112/09/14	招生專業化講習會-招生試務作業變革及調整說明會	教務處呂家鑾專門委員	學系助理

(三) 本校應邀參與高中端及大學端列表

日期	活動名稱	參與對象/講師
112/08/02	作伙學-大學招生專業化發展-學習歷程檔案審議計畫會議(新北市場次)	資訊工程學系紀新洲教授
112/09/10	作伙學-大學招生專業化發展-學習歷程檔案審議計畫會議(桃竹苗場次)	物理學系賴建智教授
112/09/10	112年高級中等學校新生家長宣導說明會(澎湖場次)	教務處呂家鑾專門委員
112/09/17	作伙學-大學招生專業化發展-學習歷程檔案審議計畫會議(北北基場次)	體育與運動科學系徐偉庭教授
112/09/18	大學招生專業化-申請入學行政支援經驗訪談	教務處呂家鑾專門委員
112/09/22	112年高級中等學校新生家長宣導說明會(臺東地區場次)	教務處呂家鑾專門委員
112/09/24	112年高級中等學校新生家長宣導說明會(花蓮、宜蘭地區共二場次)	教務處呂家鑾專門委員
112/10/21	作伙學-大學招生專業化發展-學習歷程檔案審議計畫會議(高屏場次)	資訊管理學系劉英和教授