

國立東華大學 107 學年度第 1 學期第 1 次校務會議

管理學院 院務報告

報告人：林院長穎芬 107.11.28

管理學院成立於 84 年 8 月 1 日，設立宗旨係順應國際整合與專業分工的發展趨勢，培育具備創新思維、國際視野及專業知能之管理人才。發展願景為致力於建構一所注重學以致用，教學與具有專業領域特色之優質管理學院。教育目標在於培養能夠整合多元知識，具有決策分析能力以及擁有國際視野的傑出經營管理與學術研究人才。

107 學年度設有 6 個學系（含學士班國際組、碩士班、碩士班國際組、博士班/組、碩士在職專班）、管理學院高階經營管理碩專班及管理學院管理科學與財金國際學士學位學程，並已為國家、社會、地方、企業培育可觀的優秀人才。

本報告以下分項對院務加以說明：

【組織概況】

一、 學系師生人數概況

| 別 系所 | 大學部 | 碩士班 | 碩專班 | 博士班 (組) | 外籍學生 | 教授 | 副教授 | 助理教授 | 專案助理教授 | 專案講師 | 教師總計 | 兼任教師 | |
|--------------------|-------|----------|-----|------------|------|----|-----|------|--------|------|------|-------|-------|
| | | | | | | | | | | | | 106-1 | 106-2 |
| 管院管理科學與財金國際學士學位學程 | 78 | - | - | - | 29 | - | - | 1 | 1 | 1 | 3 | 0 | 0 |
| 管院高階經營管理碩士在職專班 | - | - | 44 | - | - | - | - | - | - | - | - | - | - |
| 企業管理學系暨 運籌管理研究所 | 236 | 60 22 | 54 | 17 0 | 33 | 8 | 5 | 1 | - | - | 14 | 2 | 1 |
| 國際企業學系 | 230 | 41 | 58 | 9 | 19 | 5 | 7 | 1 | - | - | 13 | 0 | 0 |
| 會計學系 | 241 | 38 | - | 1 | 0 | 1 | 4 | 2 | - | - | 7 | 2 | 0 |
| 資訊管理學系 | 209 | 19 | - | 14 | 4 | 3 | 6 | 1 | - | - | 10 | 0 | 1 |
| 財務金融學系 | 243 | 39 | - | 7 | 18 | 7 | 3 | 1 | - | - | 11 | 4 | 2 |
| 觀光暨休閒遊憩學系 | 250 | 24 | - | 15 | 3 | 3 | 2 | 4 | - | - | 9 | 1 | 1 |
| 學生人數合計：1,949 人 | 1,487 | 243 | 156 | 63 | 106 | 27 | 27 | 11 | 1 | 1 | 67 | 9 | 5 |

(資料來源：教務處及人事室 107 年 9 月)

二、管院組織 (107 學年度)

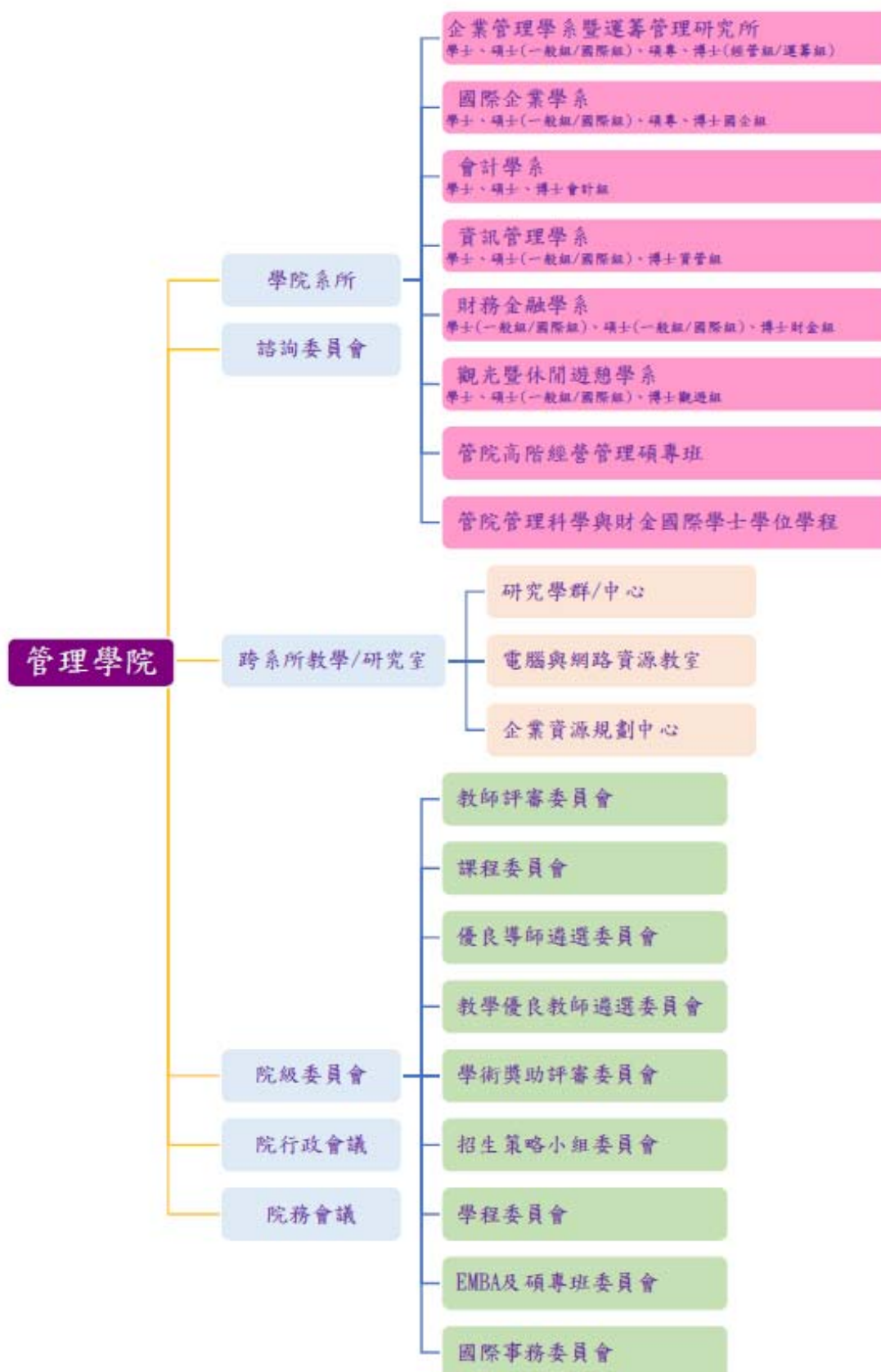

【106 學年度重要業務】

- 一、依校方通知時程，配合辦理、彙辦教學、學術研究、人事、預算控管及其他等各項例行性業務：分享院內各系所資源，進行課程整合，降低教師教學負擔的同時，提昇教學專業品質。藉多元多樣的師資及加強跨領域學程設計，以培育學生未來在職場所需的競爭能力。
- 二、本院於 105 學年度第 2 學期設立商管認證中心，106 學年度準備申請國際商管學院促進協會(簡稱 AACSB)認證。
- 三、本院「管理學院獎助學金」、「管理學院交換生獎助學金」之設置，係為濟助家境清寒學生能專心於課業並鼓勵申請出國交換。
 - (一)本院學生獲獎人次，104 學年度為 8 人，105 學年度為 5 人，106 學年度為 3 人。
 - (二)本院學生申請出國交換人數，104 學年度為 20 人，105 學年度人數倍增為 41 人，106 學年度再增加為 43 人。
- 四、配合深耕計畫，推動本院中長程發展
 - (一)在農業管理革新的需求持續增加趨勢中，本院配合本校農業永續研究中心，申請東部有機農業產銷巨量資料管理暨食安認證輔導計畫，預期發展目標包含：
 1. 建立東部地區的農業物流運籌系統。
 2. 整合與開發東部地區農作物生產技術及農產品市場資訊之資料庫、專家系統與農民安排生產計劃之手機 APP
 3. 輔導東部農業相關企業儘速推動食品安全管理系統與輔導其編制企業社會責任報告書
 4. 提升東部農業企業對於資訊安全重要性的了解與強化其本身的資安防護能力。
 5. 建構花東有機農產中心。
 - (二)推動跨業觀光：商務價創、產業提升
花蓮擁有多處具潛力之觀光遊憩資源的開發，仍有許多角落有待政府與業者去發掘，並給予當地更多資源。
為協助在地觀光業者掌握科技優勢發展花蓮觀光產業，以求符合國際與國內遊客需求，本計畫以發展跨業觀光、創造觀光產業價值、以及提升產業整體營運方式為目標，以創造出對在地最有利之商機。
- 五、規劃觀光科技專業學院學士學位學程
本學程擬整合院內各系所的資源，以三大領域「觀光大數據」、「觀光策略與會計資訊」與「觀光管理與企業資源規劃」為開課主軸，與東華海洋學院、海生館與花東在地海洋及觀光資源進行跨域合作，並加入業界師資共同授課，培養學生理解與應用大數據數位資訊技術與資訊技術與資源管理經營能力。
承前述數位學院的執行成果，本院配合教育部高教深耕計畫，進一步整合資源，未來規劃以三大領域「觀光大數據」、「觀光策略與會計資訊」與「觀光管理與企業資源規劃」為開課主軸，除與東華海洋學院、海生館與花東在地海洋及觀光資源進行跨域合作，並加入業界師資共同授課，培養學生理解與應用大數據數位資訊技術與資源管理經營能力。
- 六、院特色成果展示空間
 - (一)創意發展中心【A307】
創意發展中心【A307】分成兩個部分，應用多媒體視訊化設計呈現管理學院在教學、研究、校外競賽、科技部計畫、產學合作等豐碩的成果；並且提供一集合教學、創新、創意、創造的文創實作空間，應用包含虛擬實境(VR)、工業 4.0、物聯網(IoT)、3D 列印、雷射雕刻與小型電腦數值加工教學機(CNC)等技術，提供學生可以體驗新興技術、腦力激盪創意發想與實作實踐的設計思維(Design Thinking)實驗環境。
 - (二)「壁磚壁爐(Fireplace)學生實習咖啡廳」於觀遊系餐旅教室【B203】營運，此實習咖啡廳係運用校方院特色研究成果展示空間設置資源並結合系上畢業專題課程，由張景煜主任及李介祿教授指導，學生團隊經過前期企劃構想加上暑期籌備，親自完成裝潢、菜單、飲品及 LOGO 設計、試營運...等，希望提供校內學生舒服的休憩場所。學生除能習得專業知識、實務技能操作外，亦提供學生工讀與實習機會，未來朝永續經營目標努力。

- 七、東部區域運輸發展研究中心
企業管理學系暨運籌管理研究所長期以來持續關注東部地區交通運輸與物流課題，自105年度起更在校長的大力支持之下，與東吳大學企管系與巨量資訊學院共同合作，榮獲交通部運研所補助成立「東部區域運輸發展研究中心」。
- 在106學年，東部區域運輸發展研究中心致力推動區域需求反應式運輸系統、電子票證大數據分析、策略研擬、行車事故肇事資料分析等核心業務；並為花東地區每年開設超過30場次(90小時以上)的交通運輸與物流實務相關訓練課程；中心主任褚志鵬教授與副主任陳正杰教授截至107年9月止共提供各級地方政府超過50場次諮詢服務。此外，運輸中心亦承接或參與多項研提案：「104-105年臺東縣旅運需求調查與公路運輸路網整合規劃案」、「105-106年臺東縣市區汽車客運業營運及服務評鑑委託專業服務案」、「105-106年臺電公司最適化物料儲運體系研究計畫」、「105-106花蓮低碳綠能交通接駁工具建置計畫初探」、「花蓮區域複合公共運輸系統評估計畫」、「花東地區智慧交通輔導及研究發展計畫」、「106因應未來花東區域交通規劃之交通系統智慧化開展先期研究」。
- 本中心更以研究專案培育運籌管理研究所研究生與企業管理學系學生參與花東地區交通管理實務，協助地方探討各鄉鎮實際面臨之交通運輸與產銷物流等議題。本中心希冀持續深耕地方，成為東部區域交通運輸與運籌管理的研究重心與智庫。
- 八、企業管理學系暨運籌管理研究所與台灣中油股份有限公司人力資源訓練所，於107年3月9日共同簽訂新南向產學合作備忘錄(MOU)，未來將開辦訓練班以及提供研習、參觀等互相交流的機會。
- 九、會計學系自105年起，由會計學系系主任與王肇蘭教授積極向北區國稅局花蓮分局爭取「納稅服務隊」，期望藉此難得機會，讓系上同學能學以致用，並為民服務。配合每年五月報稅季，「東華大學納稅服務隊」，會先於每年四月由國稅局派員至本校進行行前的專業訓練，並於五月至國稅局現場，為花蓮鄉親進行報稅服務與稅務諮詢。
- 十、財務金融學系
- (一) 為使學生更瞭解金融體系之運作以及當前金融環境之現況，於102年度起開辦「與財金大師對話課程」，幫助學生獲得更多有助於個人生涯規劃之訊息，本課程與台灣證券交易所共同合作，邀請國內外財金領域大師進行專題演講與學生對談，分享生涯歷程、邁向成功之道，及分析當前金融環境面臨的挑戰，期望參與學生一同感受理論與實務財金大師的絕代風采中！
 - (二) 考量部分學生因家庭經濟因素，必須分攤家計或自籌學費、生活費，因此，多數時間忙於打工，致就學狀況不盡理想，而錯失較佳的工作機會，於104年度起向金融監督管理委員會申請通過，並開辦「金融就業公益專班」，協助家庭經濟不佳之大專生提升金融專業知識，以進入金融相關行業就職，責成臺灣集中保管結算所主辦大專生金融就業公益專班，並結合臺灣證券交易所、臺灣期貨交易所、(財)金融聯徵中心、財金資訊(股)公司、(財)證券櫃檯買賣中心、臺灣網路認證公司及中華信用評等(股)公司等單位的共同力量，提攜並給予他們翻轉人生的契機。
 - (三) 為提升區域企業財金專業知能，財務金融學系與東部地區產業合作於106年度12月起開設相關專業證照訓練課程。惟培訓東部地區財金 CFP/AFP 人才提升東部金融業界人士的專業能力，進而協助企業塑造國際化與金控專業能力之推動，由本系系主任於寒假期間推動之產學專班課程吸引業界近60位財金人才報名，本次課程不單協助學員加強財金學術能力同時也輔導學生進階考取理財規劃師證照，對於東部地區企業達成實踐向下紮根、落實培育金融關鍵性實務人才之責任。
 - (四) 財務金融學系獲得教育部補助進行新南向計畫之強化與東協及南亞國家合作交流，前往泰國、新加坡、菲律賓等大學之招生行銷。積極拜會當地學術單位及研究中心，等重點高中、招生單位、代辦機構等為主要目標進行招生，並爭取赴當地大學等，討論雙聯學位、學生交換等合作可能。本次交流藉由校與校之間的合作，爭取雙方學子前往當地大學進行(1)雙方MOE的簽署(2)雙聯學位可能性(3)雙方學校的學生交換(4)暑期課程交流(5)實習機會的可能。現階段簽訂之姊妹校合約有：107年3、4月與新加坡管理發展學院簽訂與英國班戈大學財金、管理學士學位；與新加坡管理發展學院簽訂與英國桑德蘭大學財金、管理學士學位；與新加坡新躍大學簽訂 Summer/Winter School。

- 十一、學系辦理暑期營隊活動

(一) 資訊管理系:

107 年辦理了「2018 東華資管暑期營」，本營隊四天三夜活動，學員共 28 位，大部分為高一升高二的學生，女學員 10 位，男學員 18 位。活動規劃白天為資管針對高中生需具備技能的專業課程，傍晚則藉由大學生精彩活動設計，帶領學員認識資管的特色亮點以及東華校園。過程中更搭配管院特色成果展示空間，使用 3D 列印、雷射雕刻與小型電腦數值加工教學機 (CNC) 等技術，提供學生可以體驗新興技術，利用雷射雕刻課程，講師教學員自行設計喜愛的圖案，並且結合杯墊創作，把他們發揮之創意，藉由雷射雕刻的方式，將圖案刻於杯墊上。並於最後一天協助學員們報考 ERP 基礎檢定證照考試，對於東華資訊管理學系能有更深更廣的了解。

(二) 觀光暨遊憩學系:

107 年暑假舉辦「改觀，遊系人生」觀遊營隊，活動為期三天兩夜，由系上賴來新老師帶領學生團隊，結合系上專業課程、團康及探索體驗活動方式，讓參加之高中學員能藉此體驗大學生活、了解並認識東華觀遊系，期許藉由舉辦營隊活動能提高系上及學校的知名度有利未來招生。本活動共有來自北、中、南、東部地區 22 所高中職的 31 位同學參加。

十二、 持續促進學術交流

(一) 管理學院:106 年 12 月 13 至 16 日，本院學術交流團一行 3 人出訪姊妹校一日本西南學院大學和福岡大學等二校進行學術交流。對兩院間交換學生學習成效進行檢討。未來積極發展兩院的跨國學術合作交流計畫，為兩院師生後續的合作建立扎實良好的基礎。

(二) 管理學院管理科學與財金國際學士學位學程

1. 106 年 11 月 14 日至 11 月 18 日，本學程班主任出訪新加坡管理學院 (Singapore Institute of Management (SIM)、新加坡管理發展學院 (Management Development Institute of Singapore)、博偉國際教育學院 (DIMENSIONS International College) 等，促使新加坡管理發展學院與本校簽訂校際合作意向書，並與對方洽談暑期課程、雙聯學位等合作可能。
2. 本學程同時規劃於 107 年 12 月出訪泰國，計畫拜會曼谷地區四間重點公私立大學，積極爭取合作機會，推動境外專班、外國學生產學合作專班、及東南亞學生專班等。
3. 104 年 12 月 4 日，管理學院與印尼梭羅大學 (UMS) 經濟與企業學院簽訂 3+1 雙聯學位，105 學年度 2 名、106 學年度 4 名、107 學年度 7 名梭羅大學的同學前來就讀，目前已有 6 名取得本校學位之雙聯生，其中 1 名同學於畢業後在本院國企系碩士班繼續進修。

(三) 企業管理學系暨運籌管理研究所

1. 配合政府南向政策，積極投入主動出國招生之規劃，目前已獲得 107 及 108 年度教育部經費補助，預計於 108 年初與年底分別前往泰國及印度交流進行拓點行銷。
2. 106 學年度已獲得校內補助系出國招生計畫，並於 107 年 9 月 1-7 日出訪印尼 8 所大學，並促成當地 3 所大學與本校簽訂 MOU，預計在 107 學年度起會有學生往來交流。

(四) 國際企業學系

1. 107 年 10 月 13 日至 18 日，國際企業學系系主任率領 8 名研究生前赴上海同濟大學展開為期 6 天的移地教學，以「中國式管理」做為移地教學重點，同時結合大陸「一帶一路」政經發展及思想傳播策略，培養學生的國際觀。
2. 107 年 11 月 22 日至 27 日，國際企業學系系主任率領 8 名研究生，赴馬來西亞在馬國電器零售龍頭廠商 Senheng 公司，進行為期 6 天之企業實習與東南亞經濟體的經營策略研討。

(五) 會計學系

1. 104 年 4 月 16 日，管理學院與日本東北大學會計學院簽訂會計碩士雙聯學位，106 年 10 月會計與財務碩士學位學程吳振廷同學又成功申請到此計畫，並於 106 年 10 月起展開交換生生活，並於 107 年 8 月結束課程並返台。今年度則有兩位同學林芸、李映潔申請並成功錄取。已於九月赴日展開新的學習旅程。
2. 105 年 2 月 21 至 22 日，本院拜訪姊妹校一閩江學院和福建農林大學，進行院系主管交流，洽談合作學生聯合培養課程事宜，並積極推動實質交流合作。

東華管院 From the East to the Best.

福建農林大學管理學院與本院會計學系合作 2+1(東華)+1 方案，106-1 福建農林大學管理學院邀請會計學系三位教授赴校師資交流，並於 2018 年邀 10 名學生至本院會計學系就讀 1 年，積極推動教師互訪、學生交流等實質交流合作。目前 10 名福農大學專案生亦抵達東華，與會計學系台灣學生共同學習，相互成長。且福建農林大學亦派出謝幫生教授訪校，除提供福農學生輔導及照顧外，故與本系教師有學術上的交流。預計於本校停留一學期。

- (六) 資訊管理系:107 年 8 月資訊管理學系許芳銘主任，前往印尼雅加達參加教育展，積極推動國際學生來本校就讀。
- (七) 財務金融學系:107 年 3、4 月與新加坡管理發展學院簽訂與英國班戈大學財金、管理學士學位；與新加坡管理發展學院簽訂與英國桑德蘭大學財金、管理學士學位；與新加坡新躍大學簽訂 Summer/Winter School。配合政府新南向政策本系將陸續規劃雙方學術交流等相關活動。
- (八) 觀光暨休閒遊憩學系:107 年 5 月 25 日，觀光暨休閒遊憩學系與國立臺灣師範大學地理學系共同舉辦「2018 台灣當代觀光論壇—花蓮國際場：海灣樂活大師開講」，吸引將近 300 人參與。此論壇邀請旅遊、美食、生態、科普及觀光遊憩等領域國內外專家學者：觀光局局長周永暉博士、澳洲墨爾本皇家理工大學 Dr.Colin Arrowsmith、日本阿蘇山生態博物館館長梶原宏之博士、花東縱谷管理處林維玲處長、東部海岸國家風景管理處洪東濤處長、林務局花蓮林區管理處楊瑞芬處長，及花蓮當地特色業者：陶甕百合春天、富里鄉農會、洄遊吧 Fish Bar、O'rip 生活旅人、高山森林基地、天賜糧源等經驗分享，集合產官學的力量，共同給花東觀光產業新的想法與新的刺激，做為未來在地永續觀光發展的參考。

(九) 國立東華大學管理學院邀約國內外優秀學者來校客座列表(2015.08.01~2018.10)

| 延聘單位 | 客座教授 | 現 職 | 來訪期間 |
|---------------------|-----------------------|---|---------------------|
| 管理學院管理科學與財金國際學士學位學程 | David Thomas Mitchell | Associate Professor, University of Central Arkansas and the Arkansas Center for Research in Economics | 106/08/01~107/01/31 |
| 會計學系 | 謝幫生教授 | 福建農林大學管理學院副教授 | 107/08/26~108/02/03 |

(十) 國立東華大學管理學院舉辦國內外研討會列表(2015.08.01~2018.10)

| 主辦單位 | 活動名稱 | 研討會時間 |
|----------------|---|----------------------|
| 企業管理學系暨運籌管理研究所 | 2016 年中華民國運輸年會暨國際學術研討會 | 2016 年 12 月 8、9 日 |
| 會計學系 | 會計學系 內部控制專題論壇 | 2017 年 10 月 31 日 |
| 會計學系 | 105 學年度會計學系教師學群發表會 | 2016 年 12 月 14~15 日 |
| 會計學系 | 104 學年度會計學系教師學群發表會 | 2015 年 12 月 22、30 日 |
| 會計學系 | 2015 海峽兩岸暨港澳地區審計理論與實務研討會暨政府審計實務論壇 | 2015 年 08 月 17 日 |
| 會計學系 | 103 學年度會計學系教師學群發表會 | 2015 年 06 月 17~18 日 |
| 資訊管理學系 | 2018 國際大數據與 ERP 學術及實務研討會暨中華企業資源規劃學會會員大會 | 2018 年 3 月 17 日 |
| 財務金融學系 | 國立東華大學財金系與香港理工辦理 2018ICAFEL 國際研討會 | 2018 年 4 月 22 日-25 日 |
| 財務金融學系 | 19 屆亞太管理評論會議 | 2017 年 9 月 20 日-22 日 |
| 財務金融學系 | 2017 財務金融學會年會暨國際研討會 | 2017 年 5 月 20 日-22 日 |
| 財務金融學系 | 數位金融大數據研討會 | 2016 年 9 月 21 日-23 日 |
| 財務金融學系 | 2016 臺灣財務金融專題研習營 | 2016 年 8 月 13 日 |
| 財務金融學系 | 資產訂價研討會與研習營 | 2016 年 8 月 1 日-3 日 |
| 財務金融學系 | 會計與財務金融大數據工作坊 | 2016 年 5 月 6 日 |

| | | |
|-----------|------------------------------|----------------------|
| 觀光暨休閒遊憩學系 | 2018 台灣當代觀光論壇—花蓮國際場：海灣樂活大師開講 | 2018 年 5 月 25 日 |
| 觀光暨休閒遊憩學系 | 2017 畢業專題成果發表會：行畢始自觀，拓業從此遊 | 2017 年 12 月 9 日-10 日 |
| 觀光暨休閒遊憩學系 | 106 畢業專題成果展：鑑古觀今・FUN 肆遨遊 | 2016 年 12 月 3 日 |

(十一) 國際學術交流人次統計表 (104-106 學年度)

| 學系 | 客座教授 來訪人數 | | | 教師赴國外 進修研究人數 | | | 國際交換學生人數 | | | | | | 外籍生人數 | | |
|---------|--------------|-----|-----|-----------------|-----|-----|----------|-----|-----|-----|-----|-----|-------|-----|-----|
| | | | | | | | 來訪 | | | 出訪 | | | | | |
| | 106 | 105 | 104 | 106 | 105 | 104 | 106 | 105 | 104 | 106 | 105 | 104 | 106 | 105 | 104 |
| 管院管財班 | 1 | 1 | 0 | 0 | 0 | 0 | 6 | 4 | 7 | 4 | 4 | 3 | 30 | 22 | 11 |
| 企管系暨運籌所 | 0 | 0 | 0 | 0 | 0 | 0 | 5 | 18 | 29 | 7 | 6 | 4 | 24 | 16 | 19 |
| 國企系 | 0 | 0 | 0 | 2 | 1 | 1 | 20 | 12 | 38 | 9 | 4 | 3 | 11 | 7 | 8 |
| 會計系 | 0 | 0 | 0 | 0 | 0 | 0 | 4 | 5 | 5 | 2 | 7 | 3 | 0 | 0 | 0 |
| 資管系 | 0 | 0 | 0 | 1 | 0 | 0 | 10 | 3 | 2 | 3 | 3 | 0 | 2 | 2 | 1 |
| 財金系 | 0 | 0 | 1 | 0 | 0 | 0 | 28 | 24 | 21 | 4 | 3 | 4 | 18 | 4 | 6 |
| 觀遊系 | 0 | 2 | 0 | 0 | 0 | 0 | 6 | 11 | 15 | 1 | 5 | 3 | 0 | 2 | 2 |
| 小計 | 1 | 3 | 1 | 3 | 1 | 1 | 79 | 77 | 117 | 30 | 32 | 20 | 85 | 53 | 47 |

(十二) 國立東華大學管理學院國際學術交流項目統計表 (104-106 學年度)

| 學系 | 參加非港、澳、大陸 地區主辦之國際研討 會、座談會活動場次 | | | 參加港、澳、大陸地 區主辦之國際研討 會、座談會活動場次 | | | 邀請非港、澳、大陸 地區國外學者專家來 台演講場次 | | | 邀請港、澳、大陸 地區學者專家來台 演講場次 | | |
|---------|-------------------------------------|-----|-----|------------------------------------|-----|-----|---------------------------------|-----|-----|------------------------------|-----|-----|
| | 106 | 105 | 104 | 106 | 105 | 104 | 106 | 105 | 104 | 106 | 105 | 104 |
| 管院管財班 | 2 | 1 | 0 | 0 | 0 | 0 | 0 | 0 | 0 | 0 | 0 | 0 |
| 企管系暨運籌所 | 9 | 8 | 12 | 0 | 1 | 5 | 4 | 3 | 0 | 1 | 0 | 4 |
| 國企系 | 8 | 8 | 8 | 0 | 0 | 0 | 1 | 0 | 0 | 0 | 1 | 0 |
| 會計系 | 5 | 3 | 2 | 0 | 0 | 1 | 1 | 0 | 2 | 0 | 1 | 2 |
| 資管系 | 5 | 10 | 4 | 0 | 0 | 4 | 0 | 0 | 0 | 1 | 0 | 0 |
| 財金系 | 14 | 5 | 6 | 5 | 0 | 13 | 2 | 5 | 2 | 2 | 0 | 2 |
| 觀遊系 | 7 | 5 | 7 | 0 | 0 | 0 | 1 | 2 | 1 | 0 | 0 | 0 |
| 小計 | 50 | 40 | 39 | 5 | 1 | 23 | 9 | 10 | 5 | 4 | 2 | 8 |

十三、 國立東華大學管理學院教師教學、研究榮譽列表(104-106 學年度)

| 榮譽事項 | 106 學年度 | 105 學年度 | 104 學年度 |
|-----------|---|--|--|
| 頂尖人才學術獎 | 研究傑出 觀遊系 吳宗瓊教授 研究優良一 企管系暨運籌所 熊欣華教授 研究優良二 財金系 黃瑞卿教授 財金系 呂進瑞教授 新進教師 會計系 劉佩怡助理教授 會計系 陳家慧助理教授 管院管財班 陳膺郁助理教授 | 研究傑出 企管系暨運籌所 熊欣華教授 研究優良一 財金系 黃瑞卿教授 資管系 陳林志教授 研究優良二 企管系暨運籌所 褚志鵬教授 新進教師 會計系 劉佩怡助理教授 會計系 陳家慧助理教授 管院管財班 陳膺郁助理教授 | 研究傑出 企管系暨運籌所 熊欣華教授 研究優良 企管系暨運籌所 褚志鵬教授 新進教師 財金系 翁培師助理教授 國企系 陳柏元助理教授 會計系 劉佩怡助理教授 |
| 新進教師學術獎 | 管院管財班 陳膺郁助理教授 | 觀遊系 麥康妮助理教授 | 會計系 姚維仁助理教授 財金系 翁培師助理教授 |
| 管院教學優良教師獎 | 會計系 張益誠副教授 (校級教學優良教師) 資管系 劉英和副教授 國企系 樂錦榮副教授 觀遊系 遲恒昌助理教授 觀遊系 張景煜副教授 會計系 劉佩怡助理教授 財金系 羅德謙助理教授 | 資管系 侯佳利副教授 觀遊系 麥康妮助理教授 企管系暨運籌所 陳雯虹助理教授 國企系 陳柏元助理教授 國企系 楊國彬教授 資管系 葉國暉副教授 財金系 翁培師助理教授 | 會計系 姚維仁助理教授 資管系 劉英和副教授 國企系 樂錦榮副教授 資管系 江志卿副教授 觀遊系 遲恒昌助理教授 國企系 陳膺郁專案助理教授 會計系 張益誠助理教授 |
| 管院優良導師典範 | 資管系 劉英和副教授 (校級優良導師典範) 財金系 翁培師助理教授 | 會計系 張益誠副教授 (校級優良導師典範) 觀遊系 吳宗瓊教授 | 國企系 陳膺郁專案助理教授 (校級優良導師典範) 資管系 侯佳利助理教授 |

十四、 國立東華大學管理學院師生榮譽榜(104-106 學年度)

| 國內/外 | 系所 | 指導教授 | 學生姓名 | 獎項名稱 | 名次 |
|------|-----------------|--------------------|----------|--|-------|
| 國內 | 管理科學及財金國際學士學位學程 | | 劉正淙 | 106 學年度全國學生音樂比賽國樂合奏大專團體 B 組 | 優等 |
| 國內 | 管理科學及財金國際學士學位學程 | 陳正杰指導 (企管系暨運籌所) | 鄭凱文 | 榮獲 106 年度科技部大專學生專題計畫補助/ 計畫名稱：偏遠鄉鎮發展 DRTS 之可行性評估與方案 | |
| 國內 | 管理科學及財金國際學士學位學程 | 陳膺郁指導 | 張筱翎(國企系) | 榮獲 105 年度科技部大專學生研究計畫研究創作獎/ 計畫名稱：全球經貿組織網絡中心性、海外直接投資與國家薪資結構之相關性研究 | 研究創作獎 |
| 國內 | 高階經營管理碩士在職專班 | 池文海指導 | 許哲維 | 2016 TSC 崇越論文大賞 - EMBA 策略組 | 優良 |
| 國內 | 高階經營管理碩士在職專班 | 池文海指導 | 吳鈺萍 | 2014 全國管理碩士論文獎-行銷管理類組 | 優勝 |
| 國內 | 高階經營管理碩士在職專班 | 彭玉樹指導 | 賴靜玉 | 2014 TOPCO 崇越論文大賞 - EMBA 質化組 | 優等 |
| 國內 | 高階經營管理碩士在職專班 | 池文海指導 | 鄭汾洲 | 2014 TOPCO 崇越論文大賞 - EMBA 量 | 優良 |

東華管院 From the East to the Best.

| | 士在職專班 | | | 化組 | |
|----|---------|----------------|-----------------------------------|--|---------|
| 國內 | 企管系暨運籌所 | 池文海指導 | 楊淑娟 | 2018 TSC 崇越論文大賞 EMBA 組 | 優良獎 |
| 國內 | 企管系暨運籌所 | 池文海指導 | 張尚達 | 2018 TSC 崇越論文大賞 EMBA 組 | 優等獎 |
| 國內 | 企管系暨運籌所 | 褚志鵬指導 | 藍陳滄 | 2018 TSC 崇越論文大賞 EMBA 組 | 優等獎 |
| 國內 | 企管系暨運籌所 | 褚志鵬指導 | 藍陳滄 | 2018 TSC 崇越論文大賞 EMBA 組 | 最優論文獎 |
| 國內 | 企管系暨運籌所 | 林家五指導 | 吳彧菁 | 2018 富邦人壽管理碩士論文獎 | 佳作 |
| 國內 | 企管系暨運籌所 | 池文海指導 | SUPHRUCHAYA CHATCHUCHAI KUL | 2018 全國工業工程與管理碩士論文競賽 | 優等獎 |
| 國外 | 企管系暨運籌所 | 陳正杰指導 | 張崑瑞 | 2017 東亞運輸學會國際研討會 | 最佳論文獎 |
| 國內 | 企管系暨運籌所 | 吳政翰指導 | 李汪憲 | 榮獲 2017 富邦人壽管理碩士論文獎-作業與供應鏈管理組 | 佳作 |
| 國內 | 企管系暨運籌所 | 池文海指導 | 黃俊仁 | 榮獲 2017 富邦人壽管理碩士論文獎-EMBA 組 | 佳作 |
| 國內 | 企管系暨運籌所 | 池文海指導 | 林庭好、許立群 | 第七屆聯電經營管理論文獎 | 優等 |
| 國內 | 企管系暨運籌所 | 吳政翰指導 | 陳克軒 | 2016 全國工業工程與管理碩士論文競賽-生產系統組 | 佳作 |
| 國內 | 企管系暨運籌所 | 吳政翰指導 | 陳克軒 | 中國工業工程學會 104 年度年會暨學術研討會 | 最佳論文獎 |
| 國內 | 企管系暨運籌所 | 池文海指導 | 趙俊隆 | 2015 崇越論文大賞 | 優等 |
| 國內 | 企管系暨運籌所 | 池文海指導 | 蔡宗宏、王湘茹 | 2015 國際 ERP 學術及實務研討會論文競賽 | 第一名 |
| 國內 | 國際企業學系 | 陳怡廷指導 | 李宜庭、陳怡懋 許妍翎 | 2017-2018 裕隆日產汽車創新風雲賞 | 金賞獎 |
| 國內 | 國際企業學系 | 陳柏元指導 | 劉昕宜 | 2017 年崇越第十屆論文大賞策略管理與商業模式最優論文獎 | 優良 |
| 國內 | 國際企業學系 | 陳啟斌指導 | 陳明惠 | 中華民國科技管理學會 2017 年 EMBA 論文獎 | 佳作 |
| 國內 | 國際企業學系 | 陳柏元指導 | 劉昕宜 | 2017 年崇越第十屆論文大賞競賽 | 最優論文獎 |
| 國內 | 國際企業學系 | 陳怡廷指導 | 李瑀珊、林育丞 李 璿 | 2016 Groundfive 行銷創意提案校園競賽- | 第三名 |
| 國內 | 國際企業學系 | 陳怡廷指導 | 徐翌展、張茹晴 楊雅筑、林琇瑋 盧俊杰 | 2016 Groundfive 行銷創意提案校園競賽- | 優選獎暨創意獎 |
| 國內 | 國際企業學系 | 陳膺郁指導 (管財班) | 張筱翎 | 榮獲 105 年度大專學生專題計畫補助計畫名稱：全球經貿組織網絡中心性、海外直接投資與國家薪資結構之相關性研究 | 研究創作獎 |
| 國內 | 國際企業學系 | 彭玉樹指導 | 陳郁佳 | 榮獲 105 年度大專學生專題計畫補助計畫名稱：多國企業子公司企業社會責任之個案研究 | 研究創作獎 |
| 國內 | 國際企業學系 | 陳怡廷指導 | 程珮嬪 | 榮獲 105 年度大專學生專題計畫補助計畫名稱：文創產業電商平台之青年創業研究-以 StuMade 學創平臺為例 | 研究創作獎 |
| 國內 | 國際企業學系 | 陳柏元 | 黃楚涵 | 榮獲 105 年度大專學生專題計畫補助計畫名稱：危機品牌的反轉策略與績效關係之探討 | |
| 國內 | 國際企業學系 | 楊國彬 | 吳佩珊、魏純如 蔡居宏、賴明業 | 2016 年「CASA 大數據行銷爭霸賽」 | 銀質獎 |

| | | | | | |
|----|--------------------------|-------|------------------------------------|---|-------------------------------|
| 國內 | 國際企業學系 | 陳怡廷 | 程珮嬪、張愛樺 王菱瑩、黃美如 林芷瑀、宋易亭 | 2016年「TBSA 全國大專創新企劃競賽」 | 創業企劃 組 特優 |
| 國內 | 國際企業學系 | 林達榮指導 | 鍾依玲 | 2015 第八屆崇越論文大賞碩士論文競賽 | 優良 |
| 國內 | 會計學系 | 劉佩怡 | 游博丞 | 榮獲「2018 現代會計論壇學術研討會」 | 優等獎 |
| 國內 | 會計學系 | 劉佩怡 | 陳洋 | 榮獲「2018 現代會計論壇學術研討會」 | 最佳論文獎 |
| 國內 | 會計學系/ 會計與財務碩士 學位學程 | 姚維仁指導 | 周伸豪 | 2016 當代會計碩士論文獎研討會 | 佳作 |
| 國內 | 會計學系 | 張益誠 | 陳彥綸 | 第二屆 XBRL 學術研習營暨軟體設計競賽 | 優勝 |
| 國外 | 資訊管理學系 | 葉國暉指導 | 邱維揚 | IEEE Brain Computer Interface Hackathon - 2016(San Diego, California, USA) | Honorable Mention Award |
| 國內 | 資訊管理學系 | 江志卿指導 | 林明暉、莊詠俊 | 第二十八屆國際資訊管理研討會」 | 最佳論文 |
| 國內 | 資訊管理學系 | 侯佳利指導 | 許憶卉、曾尉程 孫碩偉、李文琦 吳聿敏 | 2017 E 化系統創意應用競賽 | 佳作 |
| 國內 | 資訊管理學系 | 侯佳利指導 | 廖翊含、溫雅婷 楊語仙、黃心妤 吳芷維 | 2017 E 化系統創意應用競賽 | 第二名 |
| 國內 | 資訊管理學系 | 江志卿指導 | 杜佩珊 | 2016 崇越論文大賞碩士組 資訊管理與雲端服務 | 優良 |
| 國內 | 資訊管理學系 | 侯佳利指導 | 陳智揚、張殷睿 林芃汝、趙恩襄 吳宜珊 | 2015 第 20 屆全國大專院校資訊應用服務 創新競賽」宏基自建雲應用組 | 第一名 |
| 國內 | 資訊管理學系 | 侯佳利指導 | 陳智揚、張殷睿 林芃汝、趙恩襄 吳宜珊 | 2015 第 20 屆全國大專院校資訊應用服務 創新競賽」資訊技術應用組 | 第二名 |
| 國內 | 資訊管理學系 | 江志卿指導 | 蔡育政 | 2015 崇越論文大賞碩士組 雲端服務與資訊管理 | 優良 |
| 國內 | 資訊管理學系 | 江志卿指導 | 陳佳琪 | 2015 崇越論文大賞碩士組 雲端服務與資訊管理 | 優良 |
| 國內 | 資訊管理學系 | 陳林志指導 | 陳冠瑜 | 2015 崇越論文大賞碩士組 雲端服務與資訊管理 | 優良 |
| 國內 | 財務金融學系 | 蕭育仁指導 | 葉乘墉 | 2015 富邦人壽管理碩士論文獎，風險與保險管理組 | 佳作 |
| 國內 | 財務金融學系 | 蕭育仁指導 | 黃馨儀 | 2015 富邦人壽管理碩士論文獎，財務金融管理組 | 佳作 |
| 國內 | 觀光暨休閒遊憩 學系 | 吳宗瓊指導 | 林書仔、劉姿妤 | 2018 全國大專校院運動休閒與餐旅管理 專題競賽 參賽作品名稱：特色農業旅遊認證 | 優等 |
| 國內 | 觀光暨休閒遊憩 學系 | 陳麗如指導 | 林苡鈞、邱筱雯 龔奕豪、黃耀賢 | 「2018 第七屆觀光精英盃全國遊程設計 競賽」大專來台旅遊組 參賽作品名稱：島嶼花香 | 佳作 |
| 國內 | 觀光暨休閒遊憩 學系 | 陳麗如指導 | 余英炤、吳玟蓉 黃楷翔 | 「2018 第七屆觀光精英盃全國遊程設計 競賽」大專國內旅遊組 參賽作品名稱：蓮鄉，昔遇 | 佳作 |
| 國內 | 觀光暨休閒遊憩 學系 | 陳麗如指導 | 簡子瑋 | 「2018 第七屆觀光精英盃全國遊程設計 競賽」大專國內旅遊組 參賽作品名稱：愛樂活，夫妻趣 | 佳作 |
| 國內 | 觀光暨休閒遊憩 學系 | 遲恒昌指導 | Nguyen Chau Kieu Oanh(阮周 喬鶯) | 教育部「越南區域經貿文化及產學資源 中心之田野調查及研究計畫」補助 研究計畫：探討中國包機旅遊對越南芽 莊的觀光產業的影響與衝擊 | |

| | | | | | |
|-----------------|-----------|----------------|--|--|-----------------------|
| 國內 | 觀光暨休閒遊憩學系 | 陳麗如老師 | 簡子瑋、李易任 高矜育、沈辰芸 | 「HAKKA 2017 浪漫台三線遊程設計暨導覽競賽」大專校院組 參賽作品名稱：憶起，來作客 | 第二名 |
| 國內 | 觀光暨休閒遊憩學系 | 遲恒昌指導 | 劉雅晴、莊令如 洪子硯、徐智芄 李沛芸、陳郁霖 王壽敏 | 「信義房屋 2017 社區一家全民社造行動計畫」競賽 提案名稱：小米玉稻花 Cihafayyan Meet Hualien | 大專青年組「楷模獎」與「網路人氣獎」第一名 |
| 國內 | 觀光暨休閒遊憩學系 | 遲恒昌指導 | 龔奕豪、孫羽星 伍芯緯、徐漢翊 中川堅斗、 廖鎮邦 | 「Pasiwali 東海岸影展」競賽《紀錄類》影片 影片名稱：被切開的天空—鯉魚潭纜車BOT案 | 優選 |
| 國內 | 觀光暨休閒遊憩學系 | 麥康妮指導 | 李金昀、潘禹彤 李宇泓、呂秀儀 曾怡靜、黃士齊 王舒婷 | 「2017 年運動休閒與參旅管理國際學術研討會—全國大專校院運動休閒與餐旅管理專題競賽」 | 特優(第一名) |
| 國內 | 觀光暨休閒遊憩學系 | 陳麗如指導 麥康妮指導 | 邱筱雯、林苡鈞 龔奕豪、黃耀賢 | 「2017 海峽兩岸觀光精英盃遊程設計競賽」—大專院校來台旅客組【獎勵旅遊】北區初賽 | 優勝 |
| 國內 | 觀光暨休閒遊憩學系 | 吳宗瓊指導 | 蘇柏安 | 中華觀光管理學會 2016 碩士論文獎 | 第一名 |
| 國內 | 觀光暨休閒遊憩學系 | | 陳品勳 | 外交部「105 年國際青年大使交流計畫」 | 正取 |
| 國內 | 觀光暨休閒遊憩學系 | 陳麗如指導 | 李 郁、黃士齊 吳宜芬、潘禹彤 | 「2016 觀光菁英盃全國遊程設計競賽暨國際觀摩會北區競賽」大專院校組國內旅遊組 遊程名稱：戀山戀海花縣你 | 佳作 |
| 國內 | 觀光暨休閒遊憩學系 | 遲恒昌指導 | 黃文捷 | 中華觀光管理學會 2015 年碩士論文獎 | 佳作 |
| 國內 | 觀光暨休閒遊憩學系 | 張景煜指導 | 廖家好、林芳如 | 「2015 全國魅力觀光創意導覽解說競賽」-【《琉》星劃過，《礁》織你我】自然景觀參賽主題大專組中文導覽組 | 亞軍 |
| 國內 | 觀光暨休閒遊憩學系 | 遲恒昌指導 | 蕭明玉、楊傑安 許芸禎、吳芝敏 朱心瑜、涂佩君 徐辰睿 | 「信義房屋 2015 社區一家全民社造行動計畫」大專青年組 提案名稱：新社部落·心涉噶瑪蘭 | 大專青年組優等獎 |
| 系所 | | 教授姓名 | 榮譽事項 | | |
| 企管系暨運籌所 | | 池文海 | 榮獲 Information Technology & People 期刊 2017 最佳論文獎 | | |
| 國際企業學系 | | 洪新民 | 106 年「管理學報最佳審稿人獎」 | | |
| 國際企業學系 | | 楊國彬 | 105 年「管理學報最佳審稿人獎」 | | |
| 國際企業學系 | | 楊國彬 張國義 | 榮獲第七屆「聯電經營管理論文獎」佳作獎 | | |
| 會計學系 | | 陳家慧 | 第四屆「社團法人中華民國會計師公會論文獎」學術獎-金獎 | | |
| 會計學系 | | 王肇蘭 | 106 年度會計審計論從最佳論文獎 | | |
| 財務金融學系 | | 黃瑞卿 | 考取 Financial Risk Manager 金融風險管理師 | | |
| 系所 | | 學生姓名 | 榮譽事項 | | |
| 管理科學及財金國際學士學位學程 | | 劉正宗 | 國樂團體合奏優等 | | |
| 企管系暨運籌所 | | 廖明山 | 榮獲本校第一屆傑出校友。 | | |
| 企管系暨運籌所 | | 袁雨安 | 107 全國大專校院運動會榮獲女生組跆拳道品勢團體組第五名 | | |
| 國際企業學系 | | 廖力加 | 全國 106 大專優秀青年獎 | | |
| 會計學系 | | 林師宇 | 考取 2018 年美國會計師執照 | | |
| 會計與財務碩士學位學程 | | 陳杏萍 | 錄取 106 年專門職業及技術人員高等考試會計師 | | |
| 會計學系 | | 伍永哲 | 錄取 106 年專門職業及技術人員高等考試會計師 | | |

| | | |
|----------------------|-----|--|
| 會計學系 | 陳信情 | 錄取 106 年專門職業及技術人員高等考試會計師 |
| 會計學系 | 黃芳薇 | 考取 106 年公務人員普通考試會計類科 |
| 會計學系 | 江欣霖 | 考取 106 年公務人員普通考試會計類科 |
| 會計學系 | 郭宸妤 | 考取 106 年公務人員普通考試會計類科 |
| 會計學系/ 會計與財務碩士學位學程 | 黃俐婷 | 錄取 105 年專門職業及技術人員高等考試會計師 |
| 會計學系 | 謝怡如 | 錄取 105 年專門職業及技術人員高等考試會計師 |
| 會計學系 | 涂皓竣 | 錄取 105 年專門職業及技術人員高等考試會計師 |
| 會計學系 | 廖苑評 | 錄取 105 年專門職業及技術人員高等考試會計師 |
| 會計與財務碩士學位學程 | 許翔復 | 錄取 105 年專門職業及技術人員高等考試會計師 |
| 會計學系 | - | 2018 年應屆畢業生錄取國內前四大會計師事務所，大學部就業率 78%、研究所連續 8 年就業率 100%充分就業。 |
| 會計學系 | - | 2017 年應屆畢業生錄取國內前四大會計師事務所，大學部就業率 63%、研究所連續七年就業率 100%充分就業。 |
| 會計學系 | - | 2016 年應屆畢業生錄取國內前四大會計師事務所，大學部就業率 78%、研究所連續六年就業率 100%充分就業。 |

十五、 服務與推廣

(一) 台灣東部產業發展研究中心

管院具相關專長的教師透過本校台灣東部產業發展中心及創新育成中心，協助適合東部發展的重點產業策略規劃，以幫助相關的產業發展能更加落實，同時達到建構知識密集產業的完整效果，進而發揮帶動東部地方產業生態轉型的理想。

(二) 106 學年度 (含暑期) 於花蓮及台北二地開設三期共 11 門推廣教育學分班課程。

(三) 財務金融學系於 106 年 12 月-107 年 03 月開設 CFP/AFP 第五模組- 租稅與財產移轉規劃及 CFP/AFP 第三模組- 員工福利與退休金規劃專業證照訓練課程，培訓東部地區產業財金人才藉由將實務狀況個案分析融入金融相關課程中，讓在職學生對於國際理財分析師/財務分析師證照獲得較為全面及專業化的瞭解。

十六、 注重院、系行政服務品質，院辦公室不定期以快報方式發佈各項最新訊息，並加強網頁之建置與維護，除持續充實內容且隨時更新相關訊息，以有效推行院務並支援校務整體運作與發展。

【學術研究】

一、 國立東華大學管理學院 104~106 學年度教師研究發表統計表(2015.08~2018.07)

| 項目 | SSCI/SCI | | | TSSCI | | | EconLit ABI/inform FLI...等 | | | 其他 | | | 總篇數 | | | 每人論文 平均數 | | |
|-------------|----------|-----|-----|-------|-----|-----|-------------------------------|-----|-----|-----|-----|-----|-----|-----|-----|-------------|------|------|
| | 106 | 105 | 104 | 106 | 105 | 104 | 106 | 105 | 104 | 106 | 105 | 104 | 106 | 105 | 104 | 106 | 105 | 104 |
| 管院管財班 | 0 | 0 | 0 | 1 | 1 | 0 | 0 | 0 | 0 | 2 | 0 | 0 | 1 | 1 | 0 | 1 | 1 | 0 |
| 企管系暨 運籌所 | 8 | 8 | 17 | 3 | 4 | 0 | 0 | 0 | 0 | 17 | 15 | 17 | 28 | 27 | 34 | 2 | 1.9 | 2.3 |
| 國企系 | 6 | 3 | 5 | 0 | 5 | 8 | 0 | 0 | 0 | 1 | 0 | 1 | 7 | 8 | 14 | 0.5 | 0.6 | 0.9 |
| 會計系 | 0 | 1 | 0 | 0 | 3 | 2 | 0 | 1 | 1 | 1 | 4 | 2 | 1 | 9 | 5 | 0.14 | 1.1 | 0.6 |
| 資管系 | 21 | 10 | 11 | 1 | 1 | 2 | 0 | 0 | 0 | 0 | 10 | 6 | 22 | 21 | 19 | 2.4 | 2.3 | 2.3 |
| 財金系 | 5 | 11 | 5 | 3 | 6 | 7 | 1 | 4 | 0 | 0 | 1 | 5 | 9 | 22 | 17 | 0.82 | 2 | 1.4 |
| 觀遊系 | 3 | 5 | 5 | 2 | 1 | 1 | 0 | 0 | 0 | 2 | 3 | 19 | 7 | 9 | 25 | 0.7 | 1 | 2.7 |
| 總計 | 43 | 38 | 43 | 10 | 21 | 20 | 1 | 5 | 1 | 23 | 33 | 50 | 75 | 97 | 114 | 7.56 | 1.47 | 1.68 |

二、國立東華大學管理學院 104~106 學年度科技部專題研究計畫統計表(2015.08~2018.07)

| 系所 | 106 學年度 | | | | | | 105 學年度 | | | 104 學年度 | | |
|-------------|--------------------|----------------------|----------------------|--|--|------------|--|--|--------------|--------------------|--|--------------|
| | 助理教授 以上老師 人數 | 本年度申 請科技部 計畫人數 | 本年度申 請科技部 計畫件數 | 106 年度 科技部預 核定總件 數 (本年 度核定+ 預核定) (多 年 核 件 數) | 科技部核 定總件數 (本年 度核定+ 預核定) (多 年 核 件 數) | 金額 | 105 年度 科技部預 核定總件 數 (本年 度核定+ 預核定) (多 年 核 件 數) | 科技部核 定總件數 (本年 度核定+ 預核定) (多 年 核 件 數) | 金額 | 助理教授 以上老師 人數 | 科技部核 定總件數 (本年 度核定+ 預核定) (多 年 核 件 數) | 金額 |
| 管院 管財班 | 1 | 1 | 1 | 1 | 1 | 1,382,000 | 0 | 1 | 456,000 | 0 | 0 | 0 |
| 企管系暨 運籌所 | 14 | 7 | 7 | 1 | 7 | 8,299,000 | 0 | 9 | 4,803,960 | 15 | 10 | 6,597,000 |
| 國企系 | 14 | 6 | 4 | 0 | 4 | 1,846,000 | 5 | 3 | 6,974,000 | 15 | 10 | 8,095,000 |
| 會計系 | 9 | 7 | 7 | 0 | 6 | 2,478,000 | 6 | 6 | 2,505,000 | 8 | 6 | 2,422,000 |
| 資管系 | 9 | 5 | 5 | 2 | 3 | 2,213,000 | 1 | 5 | 3,220,000 | 9 | 6 | 3,644,000 |
| 財金系 | 10 | 7 | 12 | 4 | 12 | 9,376,000 | 3 | 4 | 5,661,000 | 12 | 9 | 5,480,000 |
| 觀遊系 | 9 | 3 | 3 | 0 | 2 | 1,320,000 | 4 | 5 | 2,665,000 | 9 | 5 | 3,332,935 |
| 合計 | 66 | 36 | 39 | 8 | 35 | 26,914,000 | 19 | 33 | \$26,284,960 | 68 | 46 | \$29,570,935 |

三、國立東華大學管理學院 104~106 學年度其他單位研究計畫統計表(2015.08~2018.07)

| 系所名稱 | 106 學年度研究計畫 | | 105 學年度研究計畫 | | 104 學年度研究計畫 | |
|-----------|-------------|-----------|-------------|------------|-------------|-------------|
| | 件數 | 金額 | 件數 | 金額 | 件數 | 金額 |
| 管財班 | 0 | 0 | 0 | 0 | 0 | 0 |
| 企業管理學系 | 5 | 6,023,565 | 7 | 27,924,900 | 2 | 4,180,900 |
| 國際企業學系 | 0 | 0 | 0 | 0 | 0 | 0 |
| 會計學系 | 0 | 0 | 0 | 0 | 3 | 1,350,000 |
| 資訊管理學系 | 2 | 995,000 | 1 | 300,000 | 1 | 600,000 |
| 財務金融學系 | 6 | 1,600,000 | 0 | 0 | 0 | 0 |
| 觀光暨休閒遊憩學系 | 2 | 249,000 | 0 | 0 | 2 | 2,880,000 |
| 合計 | 15 | 8,867,565 | 8 | 28,224,900 | 8 | \$9,010,900 |

(表一~表三，資料來源：各系所 107.07)

四、持續鼓勵系所積極與校外學術研究機構共同合作爭取大型計畫。

【資源整合及教學創新】

- 一、英語授課：為提昇本院國際化程度及本院每年接納國際交換生選課之需求。
 - (一)管院跨領域學程：「國際經營管理學程」(IBM, International Program of Business Management) 及「國際財務管理學程」(Program of International Financial Management)，皆以英文授課，供國際交換學生選讀。
 - (二)管理學院管理科學與財金國際學士學位學程：此學程係配合學校國際化方針於 100 學年度設立。本學程專業課程皆以全英語授課，除本地學生外，並透過外國學生申請入學管道，招收世界各地優秀學生；亦積極與越南、印尼姊妹校簽署雙聯合約，將更多元化培育兼具「管理科學」、「財金」領域的學養人才。
- 二、教學創新：隨著教育潮流的轉變，傳統科目導向的教學方式也應隨之調整，目前教育的重心在如何培養學生具備專業能力，以應付未來複雜多變的社會。本院依據各系所、專班、學位學程對於在校生、畢業系友以及社會相關人士(如畢業生雇主)訪談之回饋意見並順應區域產業發展之需要，規劃數位學院及觀光科技專業學院學士學位學程。
- 三、個案教學：

本院自 97 學年度起補助教師參加「個案教學研習營」，以培養本院種子教師。管理學院大樓已建置 4 間個案教學教室，供院內教師開設相關課程及研

習成果分享。

四、企業倫理研習：

為培養本院相關師資，本院自 102 年度起補助教師參與中華企業倫理教育協進會舉辦之教學營。

【107 學年度院務發展重點】

一、例行院務

分享院內各系所資源，進行課程整合，降低教師教學負擔的同時，提昇教學專業品質。藉多元多樣的師資及加強跨領域學程設計，以培育學生未來在職場所需的競爭能力。

二、本院獲深耕計畫補助經費 110 萬，有助未來推動本院中長程發展。執行期間:107 年 1 月至 107 年 12 月，依校方相關規定執行。

(一) 子計畫 2.3 落實專業學院(觀光科技學院)：獲分配經費:50 萬

本子計畫特色為根據畢業生、校友、雇主、在地化連結等方面廣納建議與管理學院五年中期規劃目標結合，整合院內各系所的資源，以三大領域「觀光大數據」、「觀光策略與會計資訊」與「觀光管理與企業資源規劃」三者為開課主軸，開設二十一門觀光數位資訊與管理的相關課程，並與本校海洋科學學院、海洋生物研究所、國立海洋生物博物館與花東在地海洋及觀光資源進行跨領域合作。

觀光科技學院計畫主要承接 106 學年度教學創新計畫的成果，進一步與管理學院中長期目標整合，強化跨領域人才的培育，透過觀光遊憩系、會計系與資管系多位教師及提供 21 門整合課程，提供廣度與深度學習所需課程，並且在教學內容設計與上課方式的安排上，持續提供「彈性學習」、「自主學習」、「團隊學習」、「跨領域」、「募課」、「教師工作坊」、「在地連結」與「產學合作」等執行與創新方式，並與海洋生物研究所師生進行跨領域交流，並配合學校 MOOCs 磨課師計畫，持續強化數位線上學習課程，擴大課程影響力。

(二) 子計畫 6.6 國際觀光休閒產業人才培育：獲分配經費:60 萬

隨著全球觀光事業發展，臺灣觀光休閒產業亦蓬勃開展，不僅出境觀光旅客逐年增加，來臺旅客人次亦迭創新高，據官方統計來臺旅客已連續兩年破 1000 萬人次，尤其具備豐富自然與人文觀光資源的花東地區來說，更是需要發展觀光休閒產業。然而花東在開發與推廣觀光休閒產業的同時，現今仍能面臨許多問題。舉例來說，在接待國際遊客部分，觀光業發展受限於語言能力，無法提供最完善的服務品質。而關於遊客所需之旅遊資訊來看，花蓮觀光旅遊資料分散各地，亟需整合，同時觀光景點資訊未具國際化動態呈現。另外在觀光產業相關業者部分，花蓮地方特色產業眾多，然卻無法發揮整合行銷的效益。除此之外，在近期國際旅客來台觀光人數下滑的趨勢下，此管理困境更是不言可喻。

花東為我國觀光亮點，加上新南向政策的議題興起，拓展台灣觀光休閒國際市場並培育具有國際化之觀光休閒人才需求刻不容緩。本子計畫希望透過規劃培養學生國際視野之課程，連結學術與產業，投入產業研究發展國際觀光產業，以提升學生未來就業的競爭力。

本計畫將透過下列方式培育人才：

1. 規劃以培育觀光休閒遊憩經營管理人才之課程，強調「國際視野」與「在地連結」。利用專題製作課程與業師教學配合，提供學生以「problem-solving skills」為主要學習方式之實務課程內容。
2. 透過校外產官學的合作，連結教師與花東觀光休閒業者，經由校外參訪方式，爭取學生觀摩實務操作內容，同時發展學生實習機會。
3. 連結本校管理學院企管系、國企系、會計系、財金系、資管系、以及觀遊系各系，以產業經營管理為主題，建置跨領域微學程課程，以加強學生跨領域專業能力。

三、國際學術交流

(一) 持續加強促進傑出研究學者互訪，並鼓勵學生申請參與姊妹校國際交換生計畫，以拓展國際化視野並提昇就業力。

(二) 107 年 11 月 4 日至 8 日，本院學術交流團一行 4 人將出訪姊妹校—北京交通大學及北京航空航天大學，以期建雙方學術合作項目，積極爭取學生交換項目，吸引北京學生來本校進行交換。