東華校刊 5

業務報導

學術簡訊

特別報導系列

網際網路教學　花東鄉鎮走透透

暴風雨 - 英美系戲劇公演

美術節創意化妝選美大賽

國立東華大學
NATIONAL DONG HWA UNIVERSITY

中華民國八十八年十一月

東華的春天是我們種出來的

每年的植樹節，東華大學師生都會在校園內植下小樹苗，以實際的行動，來渡過這個在東華別具意義的節日。

八十八年三月十二日下午，在志學門東側、田徑場周圍，由牟宗燦校長親自主持植樹節植栽活動，花蓮林區管理處提供樟樹苗一千棵，苗高約五十公分，十二日由全校師生及東華附幼小朋友共同植栽，植樹活動並於十三日對外開放，許多校外及社區民眾也熱烈參與。

看著去年種下的小樹已經有顯著的成長，彷彿我們也在這片土地上生根了！（編輯）

務本求實 邁向二十一世紀

第四屆研究生畢業典禮校長致詞文

各位貴賓、各位教授、各位應屆畢業及結業同學、各位女士、各位先生，今天是本校第四屆研究生畢業典禮，承蒙各位佳賓蒞臨本校爲同學們祝福、勉勵，謹代表東華大學表示誠摯的感謝之意。

各位應屆畢業的同學是本世紀最後一批畢業同學，同學們一定關心廿一世紀將是一個什麼樣的局面？可以預見的，廿一世紀將是一個既合作又競爭的時代。從歐盟的成立、歐元的流通、北美貿易區的形成、亞太地區 APEC 的功能，在在均表彰合作的趨勢。可是在這個資訊蓬勃發展的時代，隨著網際網路的崛起， Electronic - Commerce 電子商務的普遍化，國與國之間的界限愈來愈模糊，同一個產品很可能在不同的國度中生產零件或組合，而不容易辨識是那一國的產品。

當世界貿易秩序更成熟時，那些不尊重智慧財產權及低價傾銷等過去發展中國家常用的非法策略，都將被淘汰。當我們進入WTO之後，過去很多高關稅的保護政策也必須被迫放棄。那麼在一個自由公平接近全面競爭的環境中，國家社會要進步繁榮，最重要的因素，從廣義來說是競爭力，從個體來說是生產力。國與國之間，人與人之間，均將面臨以競爭力爲指標的競賽遊戲。各位同學進入社會後，如何方能保持競爭優勢？

首先，我以爲各位必須體認終身學習的理念，以各位在東華所奠下的良好基礎，只要有心，將能會不斷的吸收新的知識。除去不斷吸收新的知識外，各位還需要些什麼？

最近一位長者送給我兩本有關統一企業高清愿先生的書。高先生在十三歲時牽著寡母的手，離開家鄉到台南市當布行囝仔工賺錢養母親；今年他七十一歲，已是年產值近一千四百億，有三萬五千個員工，四十三家企業的統一企業集團總裁。一個甲子前，他的唯一憑藉是一個木頭衣箱，如今他創造了統一企業、 7-ELEVEN 、家樂福、康是美、 Starbucks 咖啡、萬通銀行等企業。

他是如何做到的？合上了書本，我在思考這兩本書給了我什麼樣的訊息或啓發？如果要我用最簡潔的幾個字來描述，那麼高先生是想告訴我們，他的一生是「正派做人，實在做事」。讓我引用高先生的幾句話：

「先耕耘再收穫，切勿急功近利。因為，唯有先對團體、社會做出貢獻，才能在大家的認同與協助下，成就個人的事功。」

「追求名利，屬人之常情，不過，這兩樣東西，唯有紮根在規規矩矩做事，正正派派做人的基礎上，才有其價值。」

「我投入工商界以來，個人在立身處世上，始終堅信，唯有腳踏實地，以身作則，埋頭苦幹的做事，才能夠把事情作好。作秀，僅能騙得了一時，卻走不了長路。長期來說，既不利己，又不利人，遠不如踏踏實實的做事，一步一腳印的，紮下個人百年大業的根基，這是我在業界多年來的一個體會。」

高先生並沒有受過完整的教育，他沒有引述中外大師名人的話，可是他所說的都是他親身體驗的金玉良言，我轉述給各位同學，以爲勉勵。

今天的畢業典禮，除了獲得碩士學位的應屆畢業生外，尚有公共行政研究班的同學在本校完成學業，一同來參加今天的典禮。他們在全職工作之餘，以三年的時間完成四十個學分，其奮鬥的精神及展現的實踐力，值得年輕的同學們學習。

踏出校門後，希望各位同學，勿忘母校，常回來看看，願我們的心常在一起！祝各位同學，一帆風順；各位佳賓，萬事如意。

牟宗燦民國八十八年六月五日

東華校刊

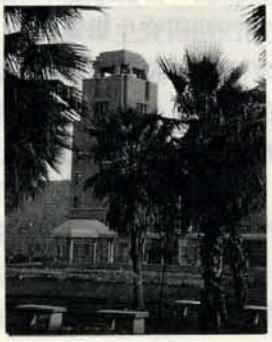

封面：本校行政大樓（吳淑君攝）

封面：偏遠地區網路推廣活動校長授旗（電算中心提供）

第五期

八十八年十一月出刊

發行人：牟宗燦

編　輯：國立東華大學教務處

出　版：國立東華大學

地　址：97401 花蓮縣壽豐鄉
大學路二段一號

電　話：(03)8662500 轉 11401-3

E-mail:publish@ mail.ndhu.edu.tw

網　站：www.aa.ndhu.edu.tw

【本刊圖文，未經授權請勿使用】

封底：「八十八年你來，做大學生活動」光復鄉馬太鞍社區應邀前來本校表演；後方建築為行政大樓（楊明勳攝）

教務處業務

文／圖：教務處提供

教務發展目標

(一)建立有效支援教學、研究與學術推廣、服務的高效率教務行政體系，營造有利的教學研究環境與氣氛。

(二)協調、規畫並推動跨領域、跨系所之教學與研究，落實科技整合，提昇教學績效及研究水準。

(三)推動並落實全方位的整體課程規畫，以培育具國際觀、有科技知能且兼具人文素養的二十一世紀各領域中、高級專業人才。

(四)推廣建教合作及推廣教育。

(五)促進學術交流，提昇本校學術地位。

八十六、八十七學年度教務重點工作

(一)修訂相關教務章則及辦法。

(二)推動教務行政自動化。

(三)院系所之成長規畫及設置申請。

(四)編印各科課程綱要及授課計畫表。

(五)檢討與修正教學評估及改進制度。

(六)推動校際選課及遠距教學。

(七)推動電腦網路選課。

(八)建立各領域人才檔案，適時延攬知名學者，領導學術發展。

(九)成立課程規畫委員會，研討課程之開設與教學之整合。

(十)擬定教學研究之資源分配原則，推動整合教學與研究。

(十一)規畫師資架構及授課鐘點。

(十二)推動並落實研究群之組成並加強學術交流。

(十三)鼓勵本校教師申請國科會專題研究計畫及研究獎勵。

(十四)爭取政府機構、財團法人、公民營工商企業界之建教合作及委託研究計畫。

(十五)配合教育部政策，推廣多元化入學管道及規畫高等教育回流方案。

(十六)規畫設置實驗中學，以因應教育實習、實驗及研究之需，並解決教職員子女教育問題。

(十七)辦理推廣教育。

(十八)辦理招生宣導及招生工作。

(十九)出版東華學術通訊及校刊。

八十八學年度碩士班招生考試，年校長巡視台北金華國中試場。

註冊組

本校八十七學年度理工學院、管理學院、人文社會科學學院等三個學院計有十三個研究所：應用數學系(含博士班)、化學系、生物技術研究所、資訊工程學系、材料科學與工程研究所、電機工程研究所、自然資源管理研究所、企業管理學系、國際企業研究所、大陸研究所、國際經濟研究所、族群關係與文化研究所、教育研究所等。十一個學士班：應用數學系、物理學系、生命科學系、資訊工程學系、化學系、企業管理學系、會計學系、中國語文學系、英美語文學系、經濟學系、運動與休閒學系等。全校共有學生一五二六人，詳見附表一。

本校八十八學年度增設二個研究所、三個碩士學程在職進修專班，分別爲環境政策研究所、觀光遊憩管理研究所、公共行政碩士學程在職進修專班、企業管理碩士學程在職進修專班、族群關係與文化碩士學程在職進修專班。

本校八十八學年度續辦申請入學，計有英美語文學系、運動與休閒學系、企業管理學系、物理學系、生命科學系、資訊工程學系、化學系等八個學系，共計招收五十一名。

本校參加八十八學年度大學推薦入學計有：中國語文學系、英美語文學系、經濟學系、運動與休閒學系、企業管理學系、會計學系、應用數學系、物理學系、資訊工程學系、生命科學系、化學系，合計招收一百零一人。

本校爲照顧花蓮、台東地區學校學生、原住民學生及殘障生，在各學系甄選名額中，皆各提供百分之五十的名額，優先錄取花蓮、台東地區學校學生、原住民學生及殘障生。

本校八十八學年度接受各類保送甄試分發名額共二十九名；包括數學自然保送甄試生、國文保送甄試生、英文保送甄試生、高職保送甄試生、運動績優保送甄試生。

本校八十八學年度運動與休閒學系接受運動成績優良學生甄審。

本校八十八學年度接受身心障礙生十四名，學系包括中國語文學系、英美語文學系、企業管理學系、經濟學系、會計學系、應用數學系、資訊工學系程、生命科學系，化學系、物理學系、運動與休閒學系等。

本校八十八學年度碩士班招生已於八十八年五月二十六日放榜。十八個研究所(含碩士學程在職進修專班)合計錄取新生三四六名。

應用數學系博士班於本(八十八)年招收新生四名。

本校八十七學年度第二學期碩士班畢業生計有一二六名，其中大陸研究所八名，國際經濟研究所十名，族群關係與文化研究所三名，教育研究所七名，自然資源管理研究所十二名，企業管理學系六名，國際企業研究所十四名，應用數學系十二名，資訊工程學系十六名，生物技術研究所三名，化學系七名，材料科學與工程研究所十四名，電機工程研究所十四名。

八十七學年度開學新生註冊情形。

附表一：八十七學年度學生人數，全校總計一五二六人

八十七學年度													
研究所		碩一			碩二			碩三			碩四		
系所別	總計	男生	女生	合計	男生	女生	合計	男生	女生	合計	男生	女生	合計
博士班	4	4		4									
理工學院													
應用數學研究所	4	4		4									
碩士班	443	131	78	209	127	52	179	28	17	45	10	0	10
理工學院													
應用數學研究所	29	9	3	12	10	5	15	2	0	2			0
化學研究所	33	10	7	17	7	3	10	3	3	6			0
生物技術研究所	38	11	7	18	14	1	15	2	3	5			0
資訊工程研究所	38	18	2	20	17		17	1		1			0
材料科學與工程研究所	29	13	1	14	14	1	15			0			0
電機工程研究所	32	15	2	17	13	2	15			0			0
小計	199	76	22	98	75	12	87	8	6	14			0
管理學院													
自然資源管理研究所	40	7	6	13	9	7	16	3	4	7	4	0	4
企業管理研究所	35	13	9	22	6	4	10	1	1	2	1	0	1
國際企業研究所	32	8	9	17	8	6	14	1	0	1			0
小計	107	28	24	52	23	17	40	5	5	10	5	0	5
人文社會科學學院													
大陸研究所	36	14	2	16	13	1	14	3	1	4	2		2
國際經濟研究所	28	8	8	16	5	5	10	1		1	1		1
族群關係與文化研究所	34	4	8	12	5	7	12	6	2	8	2		2
教育研究所	39	1	14	15	6	10	16	5	3	8			0
小計	137	27	32	59	29	23	52	15	6	21	5	0	5

大學部		大一			大二			大三		
學系別	總計	男生	女生	合計	男生	女生	合計	男生	女生	合計
學士班	1079	334	197	531	243	142	385	77	86	163
理工學院										
應用數學系	124	44	4	48	27	14	41	27	8	35
物理系	77	38	4	42	30	5	35			0
化學系	34	28	6	34			0			
生命科學系	89	35	11	46	30	13	43			0
資訊工程系	104	45	6	51	48	5	53			0
小計	428	190	31	221	135	37	172	27	8	35
管理學院										
企業管理學系	166	32	28	60	36	21	57	24	25	49
會計學系	49	29	20	49						
小計	215	61	48	109	36	21	57	24	25	49
人文社會科學學院										
中國語文學系	137	12	42	54	19	35	54	8	21	29
英美語文學系	158	17	41	58	22	28	50	18	32	50
經濟學系	109	35	22	57	31	21	52			0
運動與休閒學系	32	19	13	32						
小計	436	83	118	201	72	84	156	26	53	79

課務組

一、課程委員會的成立：

爲使課程的規劃與開設有一明確而可資依循的準則，本校訂定有「課程開設流程」，所有課程皆須經過嚴謹的審議程序。校與院分別成立校課程委員會與院課程委員會兩個層級，由各院的院課程委員會審議該院之各系所課程的規劃與設立，並協調與整合院內的資源使用，再由各院的院課程委員會提送校課程委員會，審議全校性的課程規劃與設立。這樣的層級分工可以使課程品質能夠獲得有效的控管與監督，課程的開設更爲周延，而且達到建立學校教學特色與避免資源浪費的目標。

二、選課作業的改進：

由於網際網路的普及，選課作業已由過去所使用的條碼系統改爲更方便的網路選課系統，並自行研發出一套完整且有效率的軟體。這套網路選課系統有兩種不同的使用者介面以供學生選擇：一爲全球資訊網，一爲BBS。各課程並可訂定限修人數與限修方式(如本系優先或高年級優先等等)，並由我們的軟體系統根據其限修人數與限修方式來決定選課的學生。學生在選課期間的任何時間、任何地點，皆可上網選課，不但操作容易，並可節省大量的人力。選課結束後，各任課教師亦可由網路上直接列印人數統計表、點名單與成績表。透過高度自動化的網路選課與課程資料庫的建立，日後的增添修訂作業也更爲迅捷方便。

三、課程檔案的建立：

爲提升本校的教學品質，本校於成立之初即積極籌劃課程檔案之建立，並輸入電腦系統的資料庫中。課程委員會成立後更嚴格管制教學品質，系所開課須組成課程規劃小組，提出課程規劃案，交付系所務會議討論通過後；提送院課程委員會審查，再提送校課程委員會討論。院系所提送課程委員會之課程規劃案的同時，須備妥規劃課程之「課程綱要」，以利課程委員之審議。各系所依據課程委員會通過之規劃案，提送次學期課程開設(異動)申請表至教務會議審議。開課教師並依據「課程綱要」擬定教學計劃表。教學計劃表必須包含課程目標、進度、教學方法、教學評量、參考書目等要項，送教務處建立檔案，以做教學評鑑的參考。

四、教師教學評鑑的實施：

教師教學評鑑爲本校計劃提升教學品質的一環。其作法是學生停課前二週「將教學意見調查表」分送各系所，於學生停課前一週上課時，由相關人員發給學生填寫，填寫後之調查表由各班班代(或指定一人)負責收回，送交系所辦公室。系所於各科目回收後登記於「繳交清冊」並將「繳交清冊」送交教務處課務組存查，調查表則送系所主管參閱，系所主管參閱後逕交任課教師，作爲改進教師教學的參考。

五、學習成果的評量：

本校爲瞭解學生是否具備則足夠的學習基礎與起點，學習中有無遇到困難，學習後的成效如何，在學習前、學習中、學習後各視需要實施評量，用以瞭解教學的效果。學習成果的評量大致分爲以下四項：

(一)學期考試：由學校排定期中、期末考試。

(二)課後作業：教師依其科目性質於講授後，指定適量的作業，由學生於課後作習。任課教師於短期內發還並給予解說。

(三)專題研究報告：每學期每位學生自選一題目，並於規定期限內舉行口頭報告，報告時須備大綱並影印給教授及同學，同時接受同學質詢並予答詢。書面報告須於規定時限內繳交。

(四)課堂表現：課堂問答的準備工作、參與討論的積極程度、口頭問答表現等。

(五)評量的方式授權各系所依教學目標來設計，明訂於各科教學計畫表並於課堂上公告週知，各系所於評量的結果出來後再行檢討。

學術服務組

一、推廣教育

(一)學分班

1.受省府委託辦理東部地區中高層公務人員『公共行政研究班』於八十七學年度續開第四屆，迄今四屆學員共計252人，第二屆學員58人於88年6月畢業。

2.八十七學年度受公務人力發展中心委託辦理『公共行政碩士學分班』研究所程度進修第一屆，共計學員24人。

3.配合教育部政策開設八十六年東部地區試用、合格偏遠地區、代理(課)教師教育學分班已於八十七年八月結業，共計50人結業並於87年10月辦妥初檢。另於八十七年招生之試用、合格偏遠地區、代理(課)教師教育學分班第一期學員106人業已於88年2月結業並於4月辦妥初檢，其餘之51人預計於88年7月開始進行第二階段之課程並於88年8月底畢業。

4.教育部爲配合『國家資訊通信基本建設(NII)人才培訓中程發展計劃』，培育中小學電腦網路管理人才，提升教師專業能力，委託本校辦理東部地區國小、中及高中教師『台灣學術網路技術管理進階班』進修，迄今計於87.9.20～87.12.27、88.2.26～88.6.13開辦二期，共計有100人次。

5.爲配合教育部九十學年度國小實施英語教學政策，本校預計於下學年度接受教育部委託辦理英語師資培訓課程。

(二)非學分班

1.八十七學年度接受經濟部工業局委託辦理八十八年工業局化學工業科技人才培訓計劃，共計開設『生物技術基礎班』兩班計70人及『生物技術進階班』兩班 58 人。

2.配合國家產業發展及就業市場需求，接受青輔會委託辦理大專畢業青年第二專長訓練開辦一期『電腦與網路應用班』學員計 22 人。

3. 配合國家產業發展及就業市場需求，接受青輔會委託辦理大專畢業青年加強資訊軟體人才訓練開辦二期『網際網路資料庫設計班』學員計 68 人。

4. 教育部爲配合『國家資訊通信基本建設(NII)人才培訓中程發展計劃』，事教師具備網路及多媒體基本應用能力，以提升教學品質，委託本校辦理『網路多媒體教學應用班』計 50 名教師參與進修。

5. 辦理行政院勞委會委託中華民國企業教育訓練會辦理八十八年度管理類進修訓練之『人力資源管理進修班』。

6. 辦理公務人力發展中心委請本校辦理公務人員在職進修爲期一年之『外語進修班』，共計有 38 人。

7. 接受花蓮第一信用合作社委託本校辦理第一期幹部培訓班共計開設『組織行爲與人際關係』、『財務報表分析』及『資料處理與網路』三班，共計學員 130 人。

8. 爲落實資源與地方共享之理念，與中華美容美髮技藝協會合作辦理『美容美髮經營管理實務班』提供企業管理專業課程之傳授。

9. 爲提供花東地區民眾更多進修機會及配合資訊時代之來臨，本學年度分別於台東及花蓮開設『視窗軟體與網路應用基礎班』短期夜間進修。

二、學術研究

(一)國科會研究獎勵：

八十六學年度本校提送申請案五十六件，獲核三十二件，其中有一人獲核傑出研究獎勵；八十七學年度提送申請案六十七件，獲核甲種研究獎勵三十九件；八十八學年提送申請案八十五件，目前尚於審核階段。

(二)研究計畫

1. 國科會部分：本校獲核八十八年度補助計畫案九十一件；八十九年度國科會專題研究計畫補助申請案目前獲核通過案件計八十一件。

2. 非國科會部分：八十八年度本校獲核計畫案爲五十三件。

3. 教育部「大學學術追求卓越發展計畫」，本校提出五個申請案（詳見附表二），目前尚在審理中。

附表二：

序號	總計畫名稱	總主持人	計畫領域	聯絡人
A	東部環經能資發展研究中心設置與發展計畫	夏友平	人文及社會科學 自然科學 工程及應用科學	江惠震
B	電子生物晶片研究發展計畫	邱爾德	自然科學 工程及應用科學 生命科學	邱爾德
C	架構於下一代網際網路的多媒體資訊服務	張瑞雄	工程及應用科學	張瑞雄
D	台灣原住民族發展策略研究	喬　健	人文及社會科學	高德義
E	建立以植物爲生物反應器生產醫藥用蛋白質的系統	林國知	生命科學	林國知

出版組

一、出版品

(一)教授研究成果目錄

八十八年四月付梓，一0七頁。詳載本校各系所教授學術研究成果。

(二)校刊

校刊第四期於八十七年十一月付梓。一三六頁。內容包括校長的話、各處室業務報告、新設系所簡介、學術簡訊、校聞、特別報導、人事動態、會議及法令規章等。

(三)《東華學術通訊》月刊

自八十六年十一月發行試刊號至今已出刊十四次，學期間每月出刊一次，每期發行量約三千份。網路版並同步發行，除當期刊物內容，並可連結查詢歷期雜誌內容，網址：http://www.aa.ndhu.edu.tw/，由本校教務處網頁「公告事項」點選進入。

印刷版發行對象包括本校師生(含公行班、各類別推廣教育進修人員)、各大專院校、高中職、全國各大圖書館及政府機構等。

二、招生宣導規畫設計

(一)製作八十八年度各類別簡介

規畫各項文宣品，八十八年度各項簡介包括：東之皇華、第一類組簡介、第二三類組簡介、東華概況摺頁、筆記本、信封信紙等六種（附圖詳見一四0頁）。

簡介錄影帶製作，預計分爲簡報版及招生版兩種版本，以因應各參訪團體簡報及招生宣導活動播放等。

(二)招生宣導

1. 大學博覽會

八十八年大學博覽會由中時晚報統籌辦理，活動日期爲七月二十二日至二十四日分北、中、南、東四地同步舉行，本校並爲東區場次協辦單位。東區活動於七月二十二、二十三日假本校舉行。本校並參與其他北、中、南三場次之大學博覽會招生宣導活動。

2. 八十八年「你來，做大學生」活動

本校今年繼續規劃辦理「你來，做大學生」活動，接送東部偏遠地區中學生三百零七人，於七月二十一日至二十三日，前來本校體驗三天兩夜之大學生活。

活動內容包括：開學典禮、迎新晚會、兩場次專題演講(認識大學、人生有夢話人生)、參觀大學博覽會會場各大學攤位、選修課、湖畔音樂會；並在本校人員導覽下參觀圖書館、電算中心、校內各實驗室，此外，還有校外參觀(慈濟醫學院及花蓮師範學院)及畢業典禮等。

所有活動經費皆由本校自行籌募，經費來源包括：花蓮縣政府、台東縣政府、聯合報系文化基金會、誠基實業有限公司及數位關心偏遠地區教育之善心人士。

八十八年　大學博覽會　東區活動於七月廿二至廿三日假本校舉行。

學生事務業務

文/圖：學務處提供

本處於八十七學年度內，在各組同仁分工努力之下，逐步完成宿舍管理與維護、校內外活動之協辦、社團成長輔導、心理諮商輔導、僑生及身心障礙學生輔導工作、校內心理衛生系列講座及急救訓練課程。

主要進行之相關學生事務，包括生輔組對男女宿舍分莊、分棟住宿管理、抽籤分配，及協助學生會提供校外租屋資訊之運作，課外活動組社團評鑑與本學年度研究生畢業典禮籌辦，衛保組意外傷害防護宣導，諮商輔導組志工培訓及資源教室擴充等。

未來將持續加強校園安全與學生宿舍管理之輔導，活潑學生社團，強化師生、同仁衛生保健認知，及辦理走動式輔導中心，以建立東華新美學校園。

八十七學年度畢業典禮。

課外活動組

(一)學生工讀服務有關作業。

(二)辦理第一屆社團評鑑活動並舉辦社團成果展。

(三)頒發學生社團負責人證書，鼓勵學生參與社團活動，發展全人教育之精神。

(四)新生入學指導計畫與執行。

(五)規畫學生活動中心社團辦公室及設備，並設置學生社團信箱，以充分發揮學生活動中心之功能。

(六)持續輔導學生社團之成立及運作，八十七學年度成立之社團共計六十個，本學期協助社團辦理師院、慈濟護專及本校三校聯合舞展、卡拉OK比賽、蘭陽週、洄瀾週、攝影展、吉他之夜民歌比賽、每週電影展、辯論比賽、SMART理財生活營、花蓮縣卓楓國小寒假服務營等活動。

(七)協助本校籃球社辦理「八十七學年度花東地區大專院校籃球錦標賽」。

(八)協助本校中文系辦理第十六屆全國大專院校中文系系際盃活動，並向全國大專體育總會爭取補助經費捌萬柒仟元整。

(九)協助及支援本校學生會辦理「社團幹部訓練講座」及「社團幹部訓練營」，培養學生社團領導人才，成效良好。

(十)母親節前夕與中華電信公司於仰山莊共同舉辦「母親節國內長途電話免費孝親活動」，反應熱烈，頗獲好評。

(十一)國中、宜蘭復興高工....等十九所學校蒞校參訪。

(十二)甄選或推薦學生參加校外各項活動之輔導。

(十三)學生社團活動有關之獎懲案件之審查與處理。

(十四)學生社團舉辦各項展覽活動之輔導。

(十五)學生申請各類校外獎學金之核定。

(十六)社團導師及技藝性指導老師輔導活動有關經費預算之編列與核發。

(十七)學生社團活動補助經費之申報具領發放及報銷。

(十八)選拔優秀青年，推薦青年獎章及遴選績優學生社團。

(十九)學生社團張貼海報內容之審查核准及巡察處理。

(二十)籌辦八十七學年度畢業典禮。

生活輔導方面

(一)辦理學生兵役相關業務：
八十七學年度辦理男同學緩徵計 323 員，儘後召集 33 員，預官考選 58 員，7 人考取預官。

(二)處理學生交通事故及協助車禍和解事宜，八十七學年度計處理 72 件，深獲學生及家長肯定。

(三)教官住校輔導及值勤排定執行，加強學生宿舍緊急突發事件處理，八十七學年度教官服務學生成果總計 536 人次；另宿舍管理員協助學生宿舍設施一級維修保養。

(四)提供租屋資訊並協助處理校外住宿生租屋問題，訪視學校附近居民與學生相處情形；社區居民表示學生氣質佳，有禮貌，守規矩。

(五)加強學生宿舍及週邊環境之改善工作，同時輔導學生成立生促會，發揮學生自治功能。

(六)八十八學年度學生宿舍已完成規劃，男、女生宿舍各自獨立，避免造成學生宿舍管理困擾及爭議。

(七)舉行學生代表座談會、學生宿舍管理辦法座談會等會議，使師生及行政部門人員溝通管道更順暢。

(八)辦理學生宿舍住、退宿申請規畫及管理。

(九)辦理八十七學年度就學貸款業務，學生人數及金額如下：
第一學期：101 員，金額 3,074,189 元。
第二學期：125 員，金額 3,747,020 元。
總計 226 員，金額 6,821,209 元。

(十)辦理八十七學年度軍公教遺族撫恤公費計發放金額 519,184 元

(十一)辦理八十七學年度優秀研究生獎學金共計 164 人次，金額 877,500 元。

(十二)辦理八十七學年度研究生獎助學金共計 716 人次，金額 16,416,500 元。

(十三)辦理學生學雜費減免，八十七學年度計 74 位同學申請辦理。

(十四)辦理校園安全及交通安全相關業務，負責緊急事件之處理及年度交通安全實施成果檢討。

(十五)新生訓練期間即將交通安全教育、學生安全防護演習及防震防災等課程排入並實地演練，提高校園安全意識以確保學生安全。

(十六)辦理學生休、復學及請假業務。

生科系林培榕同學榮獲鄭豐喜基金會獎學金。

(十七)辦理學生獎懲及操行成績作業。

(十八)辦理學生申訴事件之處理。

(十九)辦理春暉專案宣導，說明煙、酒、檳榔及毒品之可怕，淨化校園拒絕毒害。

(廿　)校園愛心腳踏車之管理及維修業務。

(廿一)學生失物登記、招領處理，八十七學年度計處理 67 件。

(廿二)學生生活教育計畫之修訂、推行及實施成果檢討。

(廿三)負責處理八十七學年度上學期全校三十九位師生，因颱風期間誤食細菌感染麵包、三明治事件，並檢討成立緊急危機處理方案，防杜類似案件再發生。

衛生保健方面

一、衛生保健業務簡介

(一)健康服務—本學年（87/08-88/05）服務人次約一千三百人次，服務項目包括：

1. 外傷處理及緊急傷病急救。
2. 診療服務：每週二、五家醫科門診，全體師生職工免費服務。
3. 健康諮詢、輔導。
4. 新生健康檢查及追蹤輔導。
5. 支援校內活動之救護工作。
6. 配合衛生主管單位實施各種傳染病防治工作。

(二)健康促進活動

1. 保健看板展示。
2. 衛教單張、錄影帶、書刊、雜誌提供取閱或借閱。
3. 辦理健康講座。
4. 辦理急救訓練活動。

(三)健康環境

1. 校園內餐飲衛生之檢查與督導。
2. 關於校園環境衛生之協辦配合事項。

(四)其他行政業務

1. 承辦學生團體保險之加、退保，理賠申請等各項業務。
3. 辦理僑外生保險事宜。

急救訓練營報名踴躍。

師生熱情響應捐血活動。

貳、業務執行成果

(一) 辦理學生安全與急救教育訓練活動 - 本學年共辦三個梯次，每梯次十五小時之「學生急救訓練營」。結業並取得紅十字會急救員證書者，計六十餘名。

(二) 肝病防治活動

1. 辦理無B肝免疫力新生(共217名，117名參加)校內自費預防注射共三劑，注射率約達54%。
2. 新生B肝帶原者(98名)個別寄發健康指導單張。
3. 舉辦「讓您擁有好心肝—B肝帶原者篇」團體健康教育共二場次。
4. 辦理入學健檢血壓偏高學生(計168名)追蹤複檢及個別寄發健康指導單張。

(三)校園內餐飲衛生 -

1. 鼓勵校內餐廳工作人員參與餐飲衛生講習及取得證照，以提高人員素質。
2. 確實執行每週（至少一次）校內餐廳衛生抽查，確保校內餐飲衛生安全。

(四)鼓勵宣導並持續辦理捐血活動，獲教育部頒發年度地區辦理捐血優良單位。

諮商輔導方面

(一)展開個別諮商、心理治療、諮商督導年度工作。

(二)展開心理測驗服務。

(三)完成辦公室搬遷及個別諮商室、團體諮商室基本配置。

(四)招募第二屆輔導志工，實施爲期一學年基礎及進階訓練。

(五)舉辦花蓮地區大學校院義工輔導知能研習營。

(六)舉辦生涯規劃主題輔導週。

(七)接受北區大學校院輔導諮詢中心委辦小型個案研討會。

(八)延聘八十七學年度導師，並舉辦新進導師研習。

(九)召開全校導師會議，檢討本校學生輔導工作事宜。

(十)輔導僑、外生之在校生活、學習、工讀等事宜，並協助辦理居留、重入境、申請獎助學金及參與校內外活動。

(十一)輔導僑、外生成立學生社團，增進其聯誼及學習適應。

(十二)本學期依據「教育部輔導身心障礙學生工作計劃」正式成立資源教室，增聘二位專業輔導人員及一位兼任特教指導老

師，並培訓工讀生，服務本校廿一位身心障礙學生在校期間之生活、課業及心理等各項輔導。

(十三)聘任兼任特教老師，定期每週四小時對身心障礙同學實施個別諮商輔導。

(十四)每學期辦理一次自強活動，每月舉辦慶生會，讓身心障礙同學與工讀同學齊聚，交流情感。

(十五)策訂工讀培訓計畫，依其專長、特質各分派至生活輔導、課業輔導、報讀、錄音、資訊、編輯、美工及行等八大類組，以服務身心障礙同學生活學習之所需。

(十六)策定健康諮詢計畫，以輔導語、聽障同學實施語言治療及追蹤殘疾治療情形。

(十七)安排身心障礙同學接受任課教授之課後輔導。

(十八)協助學校教師教學、測驗器材之提供。

(十九)定期協助辦理身心障礙同學申請獎助學金事宜。

(廿)協助身心障礙同學報考國家殘障特考。

(廿一)建立點字、有聲圖書。

(廿二)每月彙整身心障礙同學生活學習及身體健康問題，以提供師長參閱，並定期追蹤輔導。

(廿三)進行與身心障礙同學之家屬經常性聯繫，並舉辦期末家屬座談會。

(廿四)設立誠實銀行，以紓解身心障礙同學們經濟之急需。

(廿五)成立資源教室家長會，以利彼此互惠交流教養子女心路歷程及有效運用社會資源。

(廿六)開辦電腦資訊班、英文會話班及園藝班，以活潑身心障礙同學們生活學習。

(廿七)負責檢驗全校無障礙空間設施，以建立標準化生活學習環境。

(廿八)製作文宣，對全校師生、同仁介紹身心障礙同學之特質，化解其間焦慮與衝突。

(廿九)進行「雖然我們沒有翅膀，我們也想飛」之系列講座，讓全校師生認識盲用電腦、基本按摩與手語之基本運用。

總務處業務

文：總務處提供

事務組

(一)完成行政大樓正式啓用事宜，含週邊環境、庭院之美化、綠化整理及內部必要設施充實等，使全校行政工作人員有一良好適當之工作空間縮短了各單位間互動距離及增進了同仁們工作情緒，行政效率大幅提昇。

(二)爲落實教學區域內禁行機車政策之實施，全校交通動線重新有效規劃，同時完成志學門、學生宿舍區及大門等處大型機車停車場新建等配套措施，並規劃爾後機車僅能行駛外環道路，使校區內行人安全及噪音程度得以大幅改善。

(三)完成體育園區各類球場週邊道路改善工程，節省學生往返上課及器材搬運時間。

(四)配合政府新採購法實施辦理全校性人員講習訓練事宜，使相關人員充分瞭解採購法之意義及如何有效執行。

(五)辦理年度例行植樹活動，接受花蓮林區管理處支援於運動場週邊種植牛樟樹壹千株，繼續有效提升環境保護意識及促進綠化美化事宜。

(六)完成理學院及週邊道路因颱風受損之修復事宜，並完成部分教學體育場館防颱板設計施作工作未雨綢繆，防範未然，以期將未來颱風來襲時之損害降至最低。

(七)爲維護安全除辦理消防安全設備全面檢修維修工作，以保持器材完整，並依法令限期完成檢測申報作業，函送消防單位建檔備查外，藉校園安全講習時機演練消防滅火與傷患急救技能，熟悉器材使用方法。

(八)考量校區內車輛數量成長快速，主動辦理校區車輛行駛動線調整規劃工作，以運用外、中環道路疏導車流，淨化教學區域，經分別召開多次車輛管理委員會及動線調整說明會，廣泛宣導，獲致具體共識，其相關配套措施與交通設施現正陸續施作，預定自八八學年度起全面施行。

(九)完成戶外球場招標作業，計增設籃球場座2座、網球場2座，以因應教學及學生體能活動之需要。

保管組

(一)財產登記帳卡化：

遵循中央法規對本校公有財產與物品，做財產之登記、增設、

經營、養護、減損及報告等專業化之管理。

(二)財產管理資訊化：

本校財產已完全管理資訊化，藉由電腦作全面性之系統管理，並已上網連線查詢。

(三)宿舍管理辦法規章之制訂：

對於學人宿舍、一級主管職務宿舍及單身職務宿舍制訂相關辦法作爲合理分配及管理之依據。

(四)招待所管理規章之制訂：

爲因應教學住宿及一般性住宿，修訂相關辦法作爲執行之依據。

文書組

(一)依規定程序正確快速辦理收、發作業，提高公文處理績效。

(二)實施公文處理資訊化辦理公文時效管制及稽催工作。

(三)依序辦理公文入檔、整理、分類、保管、銷毀等。

出納組

(一)員工薪資管理、代扣、代繳所得稅、互助金、保險費等業務。

(二)出納帳務管理。

(三)學雜費等管理。

(四)零用金管理。

(五)受理各項費用收繳事宜。

(六)其他有關出納業務之處理。

營繕組

(一)共同教室教學大樓

興建地上四層、地下一層，總樓版面積15,500平方公尺，含電腦教室、會議室、研究室、大小型教室，總工程費308,430,000元，預定於89年6月底完工使用。

(二)圖書資訊大樓

興建地上六層、地下一層，樓地版面積18,150平方公尺，含圖書館、電算中心兩大部分，總工程費449,420,000元，預定90年6月底完工使用。

(三)游泳池新建工程

興建50公尺×25公尺標準游泳池一座，含更衣室、廁所、教室、看台等公共設施，總工程費43,555,003元，已於88年10月完工使用。

(四)學生三期宿舍及餐廳新建工程

興建地上四層、地下一層，男女生宿舍計1,116床位，樓地版面積19,661.86平方公尺，及餐廳樓地版面積6,290.46平方公尺，總工程費435,800,000元，預定90年6月底完工使用。

(五)學生宿舍區道路照明第一期、第二期、第三期工程

學生宿舍週邊增設照明設備及相關工程，以維護學生及鄉民行車安全，總經費肆佰肆拾萬元整。

環保組

(一)校園環境：

本校幅員廣闊，爲美化環境，做適當的整地及植栽，另爲維持校區環境清潔道路及兩側綠地都定期清掃。

(二)污水處理：

本校設有污水處理廠乙座，校區內之污水均由污水處理廠處理後排放，處理效果良好。

(三)廢棄物處理及資源回收：

校區內之垃圾廢棄物均由本校之垃圾車自行清運至鄉鎮區域之掩埋場處理。資源回收方面，設有資源回收桶，派專人負責執行，本工作將持續不斷。

(四)飲水機清潔維護

依飲用水管理法之規定，飲水機必須每月定期清洗維護，並做水質檢驗。本校爲顧及師員生飲用水之安全已全面加裝殺菌器，以期符合飲用水標準。同時嚴格要求清洗維護之頻率必達到二週一次。

(五)實驗室衛生安全：

依勞安法規定

1. 釐定實驗室安全衛生工作守則並經主管機關核准備查在案。
2. 成立實驗室安全衛生委員會。
3. 辦理教育訓練及健康檢查。
4 自動檢查表之制訂與執行。
5. 物質安全資料表、危害物質分類等之製作、督導。

以上均已辦理，並分發各實驗室執行中。

圖 書 館 業 務

圖書館的成長看得見

文／圖書館提供

知識寶庫明日之星

本館現址在理工學院A棟二、三樓，使用面積約六百坪，分別爲一般圖書區、參考書區、期刊區、資訊檢索區、視聽天地、休閒期刊室、閱報室等，可謂「麻雀雖小，五臟俱全」，而266個閱覽席位及沙發錯落其中，更是提供了讀者溫馨親切、舒適安靜的閱覽環境，是擷取精神食糧的好場所。

不過，隨著學校發展，師生人數與館藏逐年增加，實在需要一座更大、更好的館舍以應需求。於是，由王博仲建築師事務所設計、中華工程公司承包，地下一層、地上六層，總樓地板面積18748平方公尺的圖書館大樓於去(八十七)年五月十二日動土興建，預計民國九十年秋天啓用。屆時這幢矗立在中央大草坪的大樓，不僅是本校師生教學、研究的最佳夥伴，更是花東縱谷中最閃亮的知識寶庫。

涓滴小珠匯成書海

本館目前典藏之資料，圖書已近十萬冊，紙本、微縮以及電子等各類型期刊合計6609種，過期期刊12376冊，其他如視聽資料達3523件，網路全文及單機版光碟等各類型資料庫101種。最重要的，這些資料都是本校教授根據教學、研究需要精挑細選出來的，所以館藏可謂少而精。

而網路全文資料庫的購置，更使本館的資訊服務如虎添翼，目前計有ASE（Academic Search Elite）、BPO（Business Periodicals Ondisc）、BSP（Business Source Premier）、DAO（Dissertation Abstracts Ondisc）、IDEAL（International Digital Electronic Access Library）、OCLC First Search、WOS（Web Of Science）、SDOS（Science Direct Onsite，原名EES）、Swetsnet、中文現刊目次資料、中文報紙論文索引、中文報紙標題索引、中華博碩士論文檢索、全國西文書刊暨大陸期刊目錄、中華民國企管文獻摘要、卓越商情等15種線上全文／摘要資料庫，實在是「料多味美」，您可要記得常常上線利用，相信一定收穫良多。

本館還榮獲行政院研究發展考核委員會選定爲「政府出版品寄存

中心」圖書館，同時設立政府網路資源查詢工作站。今後，本校師生及東部民眾可以更便利、快速的方式獲得政府相關資源。

另外，爲能讓本校研究生辛苦研究的成果，獲得妥善的保存及發揮較大的學術影響力，我們已將歷屆畢業校友的論文製成「國立東華大學博碩士論文光碟」，並積極開發網路查詢功能。除本館永久保存並提供檢索外，也分送本校各系、所，將來更將贈送國內、外友館。

精神食糧天涯蒐秘

自民國八十六年七月起，本館的資訊服務網頁開始提供全年無休的服務——「瞭解大我」讓您即時查知有關本館的閱覽規則、開館時間等訊息；「關心小我」則提供讀者自行上線查詢個人借閱狀況及修訂個人資料；「善用館藏」可查詢本館的各類型圖書資料及資料庫等；「網羅資源」除了可連結至各大圖書館或資料單位、搜尋引擎及出版社外，更有研究所的考古題以及其他琳琅滿目的網路資源，方便讀者挖掘網路上不可勝數的寶藏，悠遊於浩瀚的資訊海洋。

爲求提升服務品質，本館選購虹橋圖書資訊服務系統以代替即將功成身退的本館自行開發之自動化系統。目前正一步步進行軟、硬體安裝及資料庫轉換、人員教育訓練等工作，預計於今（八十八）年九月正式啓用。屆時不僅可提高本館圖書、期刊等傳統文獻之利用價值，更將增加ＶＯＤ及電子資料等多媒體資料的使用，希望能讓讀者在千頭萬緒、千變萬化的資訊中，及時捕捉住最適用的資料。

立足東華放眼天下

閱報，知道的是昨日的新聞，今日的歷史；然而，世界正如何在運轉？我們的國家、社會正如何在脈動？這更是身處歷史洪流中的現代知識分子所不能不關心、不能不即時掌握的！因此，本館在二樓閱報室及三樓沙發區分別設置電視，播放即時新聞，讓讀者既能消息靈通的一路走來，又能真正活在當下。目前由於線路及收訊問題，僅於中午及晚間播放台視新聞，希望將來能透過隨選視訊系統（Video on Demand，簡稱VOD），即時轉播大千世界的種種訊息。

書香月眉情繫千里

在不屈不撓的努力下，本館館訊——《月眉書訊》已然邁向「耳順」之境，目前出版到第五十六期。除了有報導本館最新消息的「館務短波」、新書介紹的「要你好看」以及網路資源引介的「資訊天地」等專

欄外，還有本校教授撰寫有關人生與治學寶貴經驗的「易筋經」，更闢有「情繫東華」、「大補帖」二單元，供校友及師生抒發對東華校園、人物的感性情懷，以及對各類型、各領域圖書資料的閱讀心得。《月眉書訊》不僅在校內流傳，也郵寄給畢業校友和國內、外友館，作爲彼此連繫的橋樑，而每期內容也完整存放於本館網頁中，供讀者隨時上網查閱，頗獲各方好評。

走出傳統創新經營

隨著社會的變遷及科技的精進，影音資料數位化、網路資源急速膨脹、電子出版品百家爭鳴、文獻單元超連結以及資訊檢索技術大突破，圖書館的服務不應再局限於傳統「圖書管理」，僅以提供圖書的陳覽、借閱爲滿足，圖書館員應更進一步，善用圖書資訊服務系統及專業知識，主動幫助讀者充分利用資訊，取得所需資料以建構個人知識寶庫，而這也正是本館一貫秉持的經營理念。

歡迎您上網看看我們——網址是 http://www.lib.ndhu.edu.tw ——並提供您寶貴的意見，讓我們一起成長，讓圖書館的園地越加茁壯。

本校圖書館爲花東地區中學生導覽介紹館藏及各項設備。（楊明勳攝）

電子計算機中心業務

文／圖：電算中心提供

設立任務

本中心爲配合國家資訊政策及支援本校教學及研究之需要而設立，其任務如下：

(一)規劃、管理及維護本校電子計算機資源。

(二)支援本校電子計算機教學及研究。

(三)支援本校校務行政電腦化。

(四)提供各項軟體技術之諮詢與訓練。

(五)支援電子計算機的建教合作與資訊推廣教育。

(六)支援校內外資訊科學活動的策劃與執行。

(七)校園及網際網路之建置管理與維護。

(八)本中心依業務特性分網路組、研發組、作業組及系統組，其職掌如下，並得因實際業務之需要，增設其他的工作組：

網路組

(一)校園網路之規劃與建設。

(三)TANet 花東區域網路中心各項業務之推展。

(四)管理及維護校園網路及各項服務系統。

(五)編寫系統及網路使用手冊。

(六)使用者技術諮詢服務及協助解決電腦使用問題(on-site 服務)。

(七)協助各單位網路系統之採購與架設。

研發組

(一)支援電子計算機軟硬體研究、學術研究及其他專業研究事項。

(二)研究各種新的系統、軟體與網路技術。

(三)規劃、建構、管理、維護高速計算系統環境。

(四)TANet/I2 研究網路之管理與運用。

(五)其他應用系統之分析、設計、維護與使用訓練。

(六)協助各單位高速計算系統之採購與架設。

作業組

(一)處理本中心之各項行政工作。

(二)舉辦各項校內外教育訓練及研討會。

(三)遠距教學及視訊會議。

(四)編輯中心簡訊。

(五)管理及維護 PC 、 UNIX 、多媒體工作站教室。

(六)全校 WWW 網頁規劃。

(七)全校 BBS 管理與維護。

(八)各項專案計劃之流程控管。

系統組

(一)統籌發展或購置各單位之校務行政電腦化系統及軟體。

(二)編寫各項校務行政電腦化軟體使用手冊。

(三)統合教務處、圖書館及總務處資訊組。

(四)各類套裝軟體之安裝與維護。

(五)協助各單位 PC 及軟體採購。

業務執行績效

（一）網路建置

1. 本校現有各建築物包括理工學院大樓、文學院大樓、行政大樓、短期教授招待所、學人宿舍、研究生宿舍、大學部宿舍及體育館均以 24C 光纖主幹連上校園網路，且全校各教室、研究室、辦公室及宿舍房間均有網路資訊插座。
2. 對外以 ATM-T3(45Mbps)數據專線連線 TANet 。
3. 提供各種網路伺服主機服務，包括 DNS 、 Mail 、 WWW 、 FTP 、 BBS 、 News 、 Proxy Server 及 Mail Relay 等，除對校內師生提供服務外，亦對花蓮地區各級學校提供服務。
4. 提供 46 線 56K 數據機之撥接上網服務。
5. 陸續添置各項高速網路交換設備，並採用 Gigabit Ethernet (1000Mbps)爲校園網路主幹線。
6. 於本學年度增設高速運算主機一部。
7. 於八十六年起正式成爲台灣學術網路花東區域網路中心，同時亦爲研究網路東部地區 POP 所在單位。

（二）推動遠距教學合作

本校於八十六學年度起參加遠距教學試辦計畫，建置可容納130人之遠距教學主播教室，並以ISDN與中山大學、花蓮師範學院及中央大學等數所大專院校進行遠距教學合作。陸續於八十六學年度開授二門主播與五門收播課程，及於八十七學年度開授二門主播與六門收播課程。

（三）推動行政電腦化

1. 校務行政軟體

本中心藉由自行開發或委託建置方式，已陸續完成財產管理系統、學籍資料庫建置、選課系統(含所有開課課程資料庫)、各系所每學期開課科目資料庫、WWW選課瀏覽及網路選課系統、學期成績印製系統、歷年成績列印系統、畢業證書列印系統、研究所招生考試作業系統、宿舍水電費計算系統、工讀生線上簽到系統、電腦教室線上預約系統、學人招待所管理系統、事務組技工及工友管理系統、公文編輯系統、學校分機查詢系統、學雜費查詢系統、網路刷卡系統及網路課程意見調查統計系統等。

2. 近期業務重點

目前正積極辦理推動校園 IC 卡、規劃設計公文管理系統、及整合電子郵件伺服器系統。

3. 線上援助

本中心持續擔負第一線線上支援的工作，協助解決各單位電腦軟硬體問題。

（四）設置電腦教室

1. 在花蓮校區成立了個人電腦教室三間及工作站教室乙間，詳細設備如下：

【電腦教室一】

硬體部份：配備 Pentium 級個人電腦 50 套，及兩部雷射印表機，全區均與網際網路相連並附廣播教學系統。

軟體部份：每台電腦作業系統均爲 Win95 ，並搭配 MS Office 及網際網路應用軟體。

【電腦教室二】

硬體部份：配備Pentium級個人電腦50套及兩部雷射印表機，全區均與網際網路相連並附廣播教學系統。

軟體部份：每台電腦作業系統均爲 Win95 ，並搭配 MS Office 及網際網路應用軟體。

【電腦教室三】

硬體部份：配備Pentium Celeron級個人電腦24套，及乙部雷射印表機，全區均與網際網路相連並附廣播教學系統。

軟體部份：每台電腦作業系統均爲 Win98 ，並搭配 MS Office 及網際網路應用軟體。

【工作站教室】

硬體部份：目前擁有八套 Sun Sparc 20 、四套大同 Sparc 20 工作站，及乙台雷射印表機。

軟體部份：作業系統爲 Sun O.S 4.1.X 或 Solaris2.6 ，目前已架設NEWS、FTP、BBS、WWW、Proxy、DNS、Mail等伺服器。

2. 台東推廣教育中心成立個人電腦教室乙間，配備 40 套 Pentium 級個人電腦，一台雷射印表機，網路伺服主機及 Windows NT 網路工作站、終端機伺服器、機架式數據機等。

（五）致力資訊推廣教育

1. 於八十四年十一月十六日、十七日主辦「八十四年國立大專院校暨私立大學院校電算中心主任聯誼會」。

2. 八十五年三月一日起，在花蓮校區及台東推廣教育中心對外開辦視窗軟體與網路應用基礎班的課程。

3. 自八十五年十二月起接受青輔會委託辦理「大專畢業青年第二

專長訓練班」，至今已有七梯次近三百位學員受訓。

4. 八十七年四月至五月舉辦三場「NII 人才培訓校園宣導會」。
5. 八十七年五月二十七日舉辦「'98 亞太新資訊世界研討會」。
6. 八十七年十一月承辦 TANET'98 研討會，參與人數達四百人。
7. 八十七年九月至八十八年六月承辦教育部 -NII 人才培育計畫，開辦「台灣學術網路技術管理進階班」兩班及「網路多媒體教學應用班」乙班，共計一百五十名中小學教師受訓。
8. 八十八年一月行政院研考會委辦「擴大內需方案—偏遠地區網路服務推廣計畫」，到二十一個定點辦理偏遠地區電腦與網路推廣課程，參與民眾達一千餘人。
9. 八十七年七月至八十八年六月舉辦十餘場「花東區域網路中心資訊研討會」，參與人數達四百人。

TANet98 活動中，本校技術師陳鴻彬（右二）榮獲八十七年台灣學術網路傑出貢獻人員最高得票殊榮。

新設系所單位簡介

本校八十八學年新增四個系所、三個碩士學程在職進修專班、及一個教學研究單位。四個系所分別為：電機工程學系學士班、觀光遊憩管理研究所、環境政策研究所、歷史學系；碩士學程在職進修專班有公共行政、企業管理及族群關係與文化等三個；並於共同教育委員會之下設立師資培育中心。

【新設系所單位簡介】理工學院 電機工程學系學士班

發展重點與特色

電機工程研究所成立於民國86年，民國88年開始招收大學部學生。本系所成立之時，係考量國內各大學院校電機系所現況與本校整體發展，並配合國家建設人力之需求，以通訊與訊號處理、光學與光電在生物醫學上之應用、影像及視訊處理、網路與多媒體系統、自動控制系統、電子電路系統設計、以及光電感測技術爲發展重點，近程目標以建立相關實驗室，落實研究教學軟硬體設施爲主。中程目標係成立博士班，加強師資及研究陣容，並配合本校資訊工程研究所成立多媒體通訊系統研究中心，以強化研究領域。長程目標則是加強電機工程與資訊、自動控制、化學、生物技術、應用數學等領域之整合，並配合國家整體科技發展需要，成立光電與生物感測及微機電系統中心。

【新設系所單位簡介】管理學院 觀光暨遊憩管理研究所

沿革與特色

本所將於民國八十八年八月成立，前身爲本校於民國八十五年八月成立的觀光暨遊憩管理研究中心。本所之宗旨爲：配合國內觀光遊憩之發展，積極研究及建立相關理論架構；配合本校整體規劃並兼顧特色發展;提高國內觀光遊憩之學術地位和研究能力；提高產官學三界之事業素養。本學術研究領域現階段將分三類發展：

觀光遊憩行政管理類（Tourism & Recreation Administration），主要在研究及發展觀光遊憩的行政管理知識及理論，包括總體之觀光遊憩政策與組織、人事管理、及其他行政及事物上的管理。

觀光遊憩資源管理類（Tourism & Recreation Resource Management)，主要在研究及發展對各類觀光遊憩資源的規劃與管理的知識與技術，包括開發與規劃、設計、使用及維護之理念與技術、環境教育及解說之理論與技術、自然保育觀念及資源利用所造成的衝擊等;觀光旅遊發展類（Tourism & Travel Development），主要在研究一般觀光或旅遊業之發展，包括觀光市場分析、觀光行銷、娛樂事業管理、動態遊憩等，爲遊憩與整體觀光之連接。

【新設系所單位簡介】
管　理　學　院

環境政策研究所

沿革與特色

結合以自然資源環境與族群文化多樣性著稱的研究與教學，爲本校發展特色之一。也正因爲處於這樣一個好山好水的環境之下，認真思考人與自然的關係便是必然與直接的。在這樣的思考下，對臺灣經濟發展與環境資源保育的重新定位，從而找出其中的平衡點，將有助於臺灣永續發展整體架構的建立。而本校「環境政策研究所」，也正是植根於上述人與自然關係思考下所設立的一全新、跨科際領域的學術搖籃。具體而言，本所的設立基於下列原因：

一.因應國家發展之需求，解決現今環境問題

回顧自西方工業化以迄二次大戰後，全球經濟與工業的快速成長，導致了全球資源的過度耗竭，環境品質日益惡化，也面臨了生態系退化的危機。然而在現今世界各國仍視成長爲第一要務下，如何兼顧國家總體經濟的持續成長和環境品質，就成了十分重要的課題。同樣地，地小人稠與自然資源缺乏的臺灣，在面臨邁入二十一世紀已開發國家之林的今日，應如何策畫國家之永續發展，維持經濟成長與提昇環境品質，擬定國家長期環境政策與完整的環境經營策略，誠屬當務之急。

二.配合國家與地方整體建設，培育訓練環境政策及管理之專業人才

由於資源與環境的變遷爲一複雜的動態過程，其中涵蓋了生態、社會、經濟、政治、法律、行政管理等部門的互動與影響，因此定位在跨領域、跨科際的教學研究群。而環境政策所培育的環境政策與策略的專業人才，對於臺灣現在與未來皆急迫需要的環境政策與環境管理將提供助益。除培育臺灣未來整體建設所需人力，本所亦將經由研究計畫、學術研討會及行政教育推廣班次、提供中央、及地方政府、產業界人士在環境政策相關領域進修之機會，達成產官學界在環境政策及管理專業素養之交流互補。

【新設系所單位簡介】
人文社會科學學院

歷史學系

發展重點與特色

東台灣的第一個歷史學系在八十八學年度於東華誕生。

基於本校成立宗旨和現有資源，以及東台灣各界人士的期許，本系除開設一般歷史系課程外，發展方向和重點在於：

（一）東台灣發展史

從鄉土關懷出發，帶動東台灣歷史研究，俾從另一角度認識台灣歷史。

（二）環太平洋區域史

瞭解歷史上環太平洋周邊國家間的政治、經濟、文化之交互影響，及此一地

區和世界其他地區的互動關係，以建立宏觀的國際視野。

（三）社會文化史

對不同時期不同地區的社會變遷與文化發展進行觀察，進而瞭解其與政治、經濟發展之關係，並比較其異同，俾從較寬廣的方向思考歷史。

【新設系所單位簡介】碩士學程在職進修專班 公共行政

發展重點與方向

配合國家轉型需要、平衡區域發展的長遠目標，以及整合既有資源、循序漸進的建所理念，本班計劃分近程、中程與長程三大階段，首先創立公共行政與其他相關系所之整合教學與研究能量；其次則秉持一貫的整合教育思想，向下發展大學部公共行政與國家發展養成教育學程體系；長期並透過學程規劃引進更廣域之課程設計與「聯合學位」(JointDegree)授予方向之可行性激發學生修習之興趣與誘因，同時提供更多在職進修之管道擴大資源之運用，並朝向建構東部地區完整教學與研究機構的目標繼續努力：

近程發展重點：建立東部地區整合教學與研究能量。

中程發展規劃：擴展東部地區公共行政專業人才養成體系。

長程發展方向：深化整合教學理念，加強培訓跨科際實務工作者。

【新設系所單位簡介】碩士學程在職進修專班 企業管理

發展方向與重點

（一）國際化的經營視野

本校企業管理碩士學程在職進修專班（EMBA）將結合管理學院與國際經濟研究所師資，從國際競爭與合作的觀點，配合個案教學，理論與實務的結合下，加強高階主管國際化經營能力。

（二）資訊化的經營能力

課程除闡述資訊科技對企業經營之影響外，更深入說明如何從網際網路上搜尋相關資訊，作爲公司重要決策之參考。

（三）創新化的經營策略

此外，課程中還將介紹創新的類型，創新企業的特質與作爲，以及企業如何創新求勝，以期經營者能突破傳統觀念架構來思考企業經營問題。

（四）本土化的經營回饋

在管理經營國際化的過程中，如何進行當地化或本土化也是一個重要的課題，因爲本班招收對象都是具有豐富工作經驗的學員，因此希望經由學員之間的個案研討，課堂討論，從本身經驗或本土的個案開始，來思考或推導出企業經營的策略與要領，以落實抽象的經營概念，並結合理論與實務之知識，讓學員對企業經營有切身與深刻的體認。

【新設系所單位簡介】碩士學程在職進修專班 族群關係與文化

發展方向及重點

（一）發展方向

族群關係研究與文化諮詢的在職研究生學程規畫特色如下：

1. 採用多元學科（人類、心理、社會、教育、自然資源等學科）的整合，完成族群文化互動的具體教程；
2. 能夠落實到原漢社區的當地文化主體，協助在職研究生與社區之間的實際交流與瞭解；
3. 深化原漢社群互動文化的理解，在實際互動的情況之下，對原漢互動而產生多元文化的問題，透過資料收集之後，逐步確認問題之所在，並期能提出對策與解決的方法。

（二）目標

1. 以行動研究爲綱，以社區營造爲實務，介入族群社區，有效求其效果。
2. 訓練原住民學生自助研究、調查的能力，以透過研究行動瞭解自己社群的需求與行動方案。
3. 參與撰寫族群互動互助的行動指引手冊，協助當地社區居民，乃至一般民眾參考使用。
4. 參與原住民文化資料室工作，收集有關原住民文史資料、錄影帶、影片、歌謠、口述歷史、個人傳記、工藝等。
5. 透過在職研究生個人的資源，進行論文資料收集與撰寫。

（三）訓練重點

1. 計畫內容

本所在在職研究生學程的規畫上必須能夠做到（1）在職研究生對多元文化的覺知；（2）在職研究生能設計與施行有效的多元文化諮詢理論與技術；（3）學習原住民文化影像製作；（4）參與多元文化的資訊交流。

本所在在職研究生訓練以研究與教學、理論與應用並重。在教學方面分兩方面組成核心課程：(I)基礎研究：包括（1）原住民文化的研究；（2）區域發展研究；（II）應用研究：文化諮詢與社區營造。

【新設系所單位簡介】

共同教育委員會

師資培育中心

本校爲辦理教育學程、開設各類別教育學分班、辦理中小學教師在職進修，及從事地方教育輔導，依據大學法第十一條、師資培育法第十六條及本校組織規程第七條，設置師資培育中心(以下簡稱本中心)。

主要工作項目

一、課程規劃、協調、及開設各類教育學分班

二、教育學程學生申請、甄選、修業與輔導、及呈報

三、師資遴聘有關事宜

四、教育學程圖書及期刊之充實

五、實習學校之洽商、聯繫與協調

六、實習教師教育實習之安排與輔導

七、學生就業之輔導

八、各類教育學分班之開設

九、教師在職進修

十、地方教育輔導

十一、其他

工作分組

一、教學組：

負責課程之規劃、協調與開設，辦理教育學程學生之申請及甄選等相關事宜，以及教師在職進修等業務。

二、實習與輔導組：

負責實習學校之洽商、聯繫與協調，學生實習之規劃與安排，及地方教育輔導等業務。

本中心設諮詢委員會，由教務長、共同教育委員會主任委員、教育研究所所長、及教育相關教授兩名組成，以提供本中心諮詢並指導及協助本中心相關業務之推展。

【學術簡訊】教授學術資料

本單元紀錄本校教師八十七年八日至八十八年七月間，出版論文／專書、研討會論文及學術榮譽等相關學術資料。

應用數學系

曹振海教授

出版論文／專書

Tsao, C.A. and Hwang, J.T. G., Improved Confidence Estimators for Fieller's Confidence Sets. Canadian Journal of Statistics, 26, 299-310. , 1998

Tsao, C.A., Conditional Coverage Probability of Confidence Intervals of Errors-in-variables and Related Models. Statistics and Probability Letters. 40, 165-170. , 1998

Tsao, C.A. and Hwang, J.T. (1999)., Generalized Bayes Confidence Estimators for Fieller's Confidence Sets. Statistica Sinica, 9, 795--810.

研討會論文

Combining p-values: A single experiment approach. 3rd conference on Statistical Computing of the Asian Regional Section. Manila, Philippines., 1998/12

Tsao, C.A. and Tseng, Y., A statistical approach to the Problem of Division. The 52nd ISI conference. Helsinki, Finland., 1999/8

學術榮譽

國科會八十七學年度甲種研究獎勵

張　企教授

出版論文／專書

A Characterization of the Lexicographic Kalai_Smorodinsky So;ution for n=3 , (with Meng-Yu Liang), Mathematical Social Sciences,35(1998), 307-319.

朱至剛教授

研討會論文

Chu, C.K., Glad, I., Godtliebsen, F., and Marron, J.S. (1998). Edge preserving smoothers for image processing (with discussion). Journal of the American Statistical Association, 93, 526-556.

學術榮譽

國科會八十七學年度甲種研究獎勵

王家禮教授 研討會論文

L. Wang and R.W.wolff, The M/G/C Queues in Light Traffic, Queueing Systems, 1998/06

學術榮譽

國科會八十七學年度甲種研究獎勵

謝思民教授 研討會論文

S.M. Tse (1998) ,Strong Gaussian approximations in the random Ttuncation model ., by Statistical Sinica.

S.M. Tse (1998), Strong approximation of the density estimation process in the random truncation Model, (submitted)

曾玉玲教授 出版論文 / 專書

Yu-Ling Tseng and L. D. Brown, Good Exact Confidence Sets for a Multivariate Normal Mean. The Annals of Statistics, Vol. 25, No. 5, p.2228-2258, 1997/10

研討會論文

Tseng, Yu-Ling, Optimal Confidence Sets: From the Effective Length Aspect, The 3rd Conference on Statistical Computing of the Asian Regional Section (ARS), Statistical Methods and Statistical Computing Towards the Third Millennium, 菲律賓, Conference Papers, p.521-534. 1998/12/04-08

王立中教授 學術榮譽

國科會八十七學年度甲種研究獎勵

郭大衛教授 研討會論文

S.C. Liaw, D. Kuo, and G.J. Chang, Integral sum numbers of graphs, Ars Combinatoria (accepted). (NSC 84-2121-M009-023)

J.H. Yan, K.W. Lih, D. Kuo, and G.J. Chang, Signed degree sequence of signed graphs, J. graph Theory (accepted) (NSC 85-2121-M009-024)

學術榮譽

國科會八十七學年度甲種研究獎勵

許正雄教授 研討會論文

Cheng-Hsiung Hsu and Song-Sun Lin (1998), Traveling waves in Cellular Neural Networks, to appear in Int. J. Bifur. & Chaos.

學術榮譽

國科會八十七學年度甲種研究獎勵

資訊工程學系

張瑞雄教授 出版論文 / 專書

(Publications on Computer Networks)

L.C. Wei and R.S. Chang, Broadcast scheduling in packet radio networks by hopfield neural networks, Information Processing Letters 63(1997) 271-276.

R.S. Chang and D.J. Chiang, Load balancing based on routing strategies, Journal of Chinese Institute of Electric Engineers. Vol. 5, No. 4, 1998, pp. 313-323.

R.S. Chang and W.D. Kuo, Adaptation to Network Link Bandwidth Fluctuation in WWW, Journal of Chinese Institute of Engineers, Vol. 21, No. 1, 1998, 59-72.

P.H. Chu and R.S. Chang, A community VOD system based on a dual bus architecture, Computer Communications, 21(1), 1998, pp. 65-80.

M.H. Guo and R.S. Chang, Multicast ATM Switches: Survey and Performance Evaluation, ACM Computer Communication Review, vol. 28, no. 2, 1998, 98-131.

C.L. Chen and R.S. Chang, Dual Bus Architecture for HFC Networks with Interactive VOD as an Application Example, IEICE Trans. Communications, Vol. E81-B, No. 10, Oct. 1998, pp.1803-1810.

G.C. Lai and R.S. Chang, Supporting QoS in IP over ATM, Computer Communications, 22(5), 1999 pp. 411-418.

C.L. Chen and R.S. Chang, Dynamic Priority Transmission Mechanism for DQDB, Computer Communications, 22 (5), 1999, pp.483-490.

J.D. Lin and R.S. Chang, A Comparison of Internet Multicast Routing Protocols, Computer Communications, 22 (2), 1999, pp. 144-155.

D.J. Deng and R.S. Chang, A Priority Scheme for IEEE 802.11 DCF Access Method, IEICE Trans. on Communications, Vol. E82-B, No. 1, Jan. 1999, pp. 96-102..

M.H. Guo and R.S. Chang, Multicast ATM switches based on input cells scheduling, IEICE Trans. on Communications, Vol. E82-B, No. 4, April 1999, pp. 600-607.

M.H. Guo and R.S. Chang, A Simple Multicast ATM switch based on broadcastbuses, IEICE Trans. on Communications, Vol. E82-B, No. 6, June 1999.

M.H. Guo and R.S. Chang, Design Issues for Multicast ATM Switches, Computer Communications, Vol.22, No.9, 771-777, 1999

R.S. Chang and C.D. Wang, Improve WWW multimedia transmission performance in HTTP/TCP over ATM networks, IEEE Trans on Multimedia, Vol.1, No.3, 278-290, 1999

(Publications on Computer Algorithms)

R.S. Chang and R.C.T. Lee, On a scheduling problem where a job can be executed only by a limited number of processors, Computer and Operations Research, Vol. 15, No. 5, pp.471-478, 1988.

R.S. Chang, Jump Number Maximization for proper interval graphs and series-parallel graphs, Information Sciences 115 (1999) 103-122.

研討會論文

(Publications on ACM Computing Reviews)

Review of Building network management tool with Tcl/Tk, Prentice-Hall Inc. ACM Computing Review, 1998/09

Review of Delivering voice over frame relay and ATM, John Wiley & Sons, ACM Computing Review, 1999/03

J.D. Lin and R.S. Chang, A self-adaptive load balanced Internet Multicast Routingprotocol, European Transactions on Telecommunications, 1999.

C.W. Tsai and R.S. Chang, SNMP through WWW, International Journal of Network Management, 1998.

M.H. Guo and R.S. Chang, A simple multicast ATM switch based on broadcast buses, Globe Com, 1998/11

J.D. Lin and R.S. Chang, A self-adaptive load balanced multicast routing protocol, SPIE International Symposium on Voice, Video, and Data Communications, 1998.

M.H. Guo, Y.R. Yeh, and R.S. Chang, Performance evaluation of input buffering schemes in ATM switches, 4th International Conference on Computer Science and Informatics, 1998/10

W.Y. Fu, W.Y. Chen, and R.S. Chang, Hybrid wireless network protocols, ICS, 1998/12

C.F. Koh, H.C. Leu, W.N. Yang, and R.S. Chang, Supporting QoS for mobile hosts, ICS, 1998/12

學術榮譽

國科會八十七學年度甲種研究獎勵

黃秋煌教授

出版 / 論文專書

有線電視，中山學術文化基金會出版，台灣書店印行，台北，1999/03.

研討會論文

Efficient Initial Codebook Generation for LBG Iterations in Image Vector Quantization, 1998 Conference on Computer Vision, Graphics, and Image Processing (CVGIP'98), pp. 78-84, 1998/08/12~14.

A Novel Technique for Edge Detection, 1998 Conference on Computer Vision, Graphics, and Image Processing (CVGIP'98), pp. 646-651, 1998/08/12~14.

Exploiting Multi-Agent Scheme for Wireless PCS Channel Allocation, The Proceedings of the 15th IFIP-World Computer Congress '98, pp. 165-175, 1998/08/31~09/04.

Exploiting Multi-Agent Scheme for Traffic Management in ATM Networks, A Joint Conference on the Science and Technology of Intelligent Systems, 1998/09/14~17.

An Efficient Classified Side-Match Finite-State Vector Quantization for Image Compression, The 9th International Conference on Signal Processing Applications & Technology at DSP World (ICSPAT'98), pp. 757-761, 1998/09/13~16.

短期教授招待所管理系統，1998 台灣區網際網路研討會，1998/11/9~11.

校園場地預覽查詢系統，1998 台灣區網際網路研討會，1998/11/9~11.

學術榮譽

國科會八十七學年度甲種研究獎勵

林信峰教授

出版論文 / 專書

林信鋒，有線電視，中山文庫.，1999/3 月出版，

研討會論文

Shinfeng D. Lin, Shih-Chieh Shie, and Jiann-Liang Chen, Edge and Mean Based Classified Side-Match Finite-State Vector Quantization for Image Compression, CISST'99, Las Vegas, Nevada, USA.,1999/06/28-07/01

林信鋒，陳慶奉，吳長隆，趙涵捷，劉馨勤，楊允言，短期教授招待所管理系統，1998 台灣區網際網路研討會，國立東華大學，台灣.，1998/11/09-11

陳偉銘，林信鋒，林建泉，郭鴻志，陳慶奉，曾耕義，謝仕杰，校園場地預覽查詢系統，1998 台灣區網際網路研討會，國立東華大學，台灣.，1998/11/09-11

Jiann-Liang Chen, Ying-Ping Yu, and Shinfeng Lin, Exploiting Multi-Agent Scheme for Traffic Management in ATM Networks, A Joint Conference on the Science and Technology of Intelligent Systems, Gaithersburg, Maryland, U.S.A.,1998/09/14-17

Shinfeng D. Lin, Shih-Chieh Shie, and Jiann-Liang Chen, A Efficient Classified Side-Match Finite-State Vector Quantization for Image Compression, the 9th International Conference on Signal Processing Applications & Technology at DSP World (ICSPAT'98), Ontario, Canada. ,1998/09/13-16

J.L. Chen, T.C. Lai, and Shinfeng Lin, Exploiting Multi-Agent Scheme for Wireless PCS Channel Allocation, Appear to the Proceedings of the 15th IFIP-World Computer Congress '98. , 1998/08/31-09/04,

Shinfeng D. Lin, Shih-Chieh Shie, and Jiann-Liang Chen, Efficient Initial Codebook Generation for LBG Iterations in Image Vector Quantization, 1998 Conference on Computer Vision, Graphics, and Image Processing (CVGIP'98), Taipei, Taiwan, R.O.C., pp. 78-84., 1998/08/12-14

Shinfeng D. Lin, Gen-Yi Tseng, and Jiann-Liang Chen, A Novel Technique for Edge Detection, 1998 Conference on Computer Vision, Graphics, and Image Processing (CVGIP'98), Taipei, Taiwan, R.O.C., pp. 646-651, 1998, /08/12-14

紀新洲教授

研討會論文

Li-Ju Chen and Hsin-Chou Chi, Design and Implementation of a Scalable Web Server, TANet 98, Hualien, 1998/11

Gwo-Hwa Chen and Hsin-Chou Chi, Hardware Support for Instruction Scheduling in an Advanced Microprocessor, 9th VLSI Design/CAD Symposium, Nantou, 1998/08

Gwo-Hwa Chen and Hsin-Chou Chi, A Connection Network for Result Delivery in an Advanced Microprocessor, 9th VLSI Design/CAD Symposium, Nantou, 1998/08

學術榮譽

國科會八十七學年度甲種研究獎勵

吳秀陽教授 研討會論文

Wu, Shiow-yang and Yu-tse Chang. 1999. An Active Replication Scheme for Mobile Data Management. Proc. DASFAA'99: 6th International Conference on Database Systems for Advanced Applications, Taiwan, pages 143-150, 1999. NSC 88-2213-E-259-001

Wu, Shiow-yang and Hsin-Chih Chiang. Intelligent Agent Team for Consumer-Oriented Electronic Commerce. ATWork'99:Agent Technology Workshop, Taiwan, 1999. (in Chinese)

Wu, Shiow-yang and Yu-tse Chang. 1998. 支援行動資訊管理之主動式資料複製演算法 .TANET'98:一九九八台灣區網際網路研討會 , 5A-1 ~ 5A-15, 1998. NSC 88-2213-E-259-001

Wu, Shiow-yang and Chun-Shun Chang. 1998. An Active Database Framework for Adaptive Mobile Data Access. Workshop on Mobile Data Access, 17th International Conference on Conceptual Modeling, Singapore, 1998. NSC 87-2213-E-259-004

Wu, Shiow-yang and Chun-Shun Chang. 1998. A Modular Framework for Building Adaptive Mobile Information Systems. 一九九八分散式系統技術及應用研討會 . NSC 86-2213-E-259-004

Wu, Shiow-yang and Shih-Hsun Ho. 1998. Predictive Caching and Prefetching for Mobile Rule Processing. Proc. The 4th Mobile Computing Workshop, pages 78-85, 1998. NSC 86-2213-E-259-004

學術榮譽

國科會八十七學年度甲種研究獎勵

陳俊良教授 研討會論文

Jiann-Liang Chen, H.W. Tzeng, and S.F. Lin, A Two-Layer Mechanism for Traffic Management in ATM Networks, 1998 Summer Computer Simulation Conference, 1998

Jiann-Liang Chen, T.C. Lai, and S.F. Ling, Exploiting Multi-Agent Scheme for Wireless PCS Channel Allocation ,IFIP World Computer Congrees' 98, 1998

Jiann-Liang Chen, H.C. Chao, R.C. Wang and J.H. Gong, Communication Infrastructure for Mobile Intranet, Proceedings of the 4th Mobile Computing Workshop, pp. 38-44, 1998

賴永康教授 學術榮譽

國科會八十七學年度甲種研究獎勵

化學系

蔡英仁教授

出版論文 / 專書

3.4- and 3-Hydroxypyridine Complexes of Pentacyamoferrate (II, III), Chang-nan Chen, Ming-Chu Wu, Andrew Yeh, Thomas Y. R. Tsai, Inorganica Chimica Acta ,1998, 267, 81-86

黃文樞教授

出版論文 / 專書

W. S. Hwang, D. L. Wang, L. Lee, and M. Y. Chiang, Ironcarbonyl Mediate Oxidation Induced Carbonylation of Thiophene-Containing Schiff Base: Synthesis of N-Phenyl-Thieno-[2,3-b]-gg-butyrolactam. Organometallics, 1999, Submitted. (SCI)

W. S. Hwang, J. H. Lai, D. L. Wang, L. Lee, and M. Y. Chiang, Palladium(II) Complexes of N-(2-Thienylmethylidene)aniline Derivative. J. Chin Chem. Soc., 1999, 46, 529 (SCI)

W. S. Hwang, D. L. Wang, and M. Y. Chiang, Reaction of N-(3-Methyl-2-thienylmethylidene)aniline with Diiron Nonacarbonyl: Cyclometalation induced methyl migration, imidoyl complex formation, and Hydrogenation. J. Organomet. Chem., 1999, 579, 211. (SCI)

W. S. Hwang, D. L. Wang, C. J. Hwang, and M. Y. Chiang, Synthesis and Structure of 1-(2-Thienylmethyl)-2-(2-thienyl)benzoimidazole and its Cu(I) and Ag(I) Complexes. J. Chin. Chem. Soc., 1998, 45, 555. (SCI)

W. S. Hwang, D. L. Wang, S. T. Hsu, and L. K. Liu, Silver(I) Complexes of Schiff Bases Derived from Thiophene-2,5-dicarboxaldehyde and Furan-2,5-dicarboxaldehyde. J. Chin. Chem. Soc., 1998, 45, 269. (SCI)

研討會論文

T. S. Tseng, D. L. Wang, and Hwang, Coordination Reactions of N-(2-Thienyl Methylene)benzylamine with Diiron Nonacarbinyl, Chin. Chem. Soc., Ja-Yi, Nov. 27-29, 1998, p. 185

W. S. Hwang and D. L. Wang, Reaction of a 3-Methylthienyl Schiff Base with Fe2 (CO)9. XXXIII International Conference on Coordination Chemistry, Florence, Italy, Aug. 30-Sep. 4, 1998, p 484.

學術榮譽

國科會八十七學年度甲種研究獎勵

夏友平教授

出版論文 / 專書

Study of Surrogates for SW 846 Method 8330, Journal of Chromatographic Sciences 37, 65, 1999

研討會論文

Global Quality Control Index and Gaussian Distribution, Journal of Chemometric, presented at the International Colloquium of Applied Physics and Chemistry, China,

Calf, 1999/08/25

Development of Incubation Centers in Taiwan-Bridging Universities and Industries, 1998/11/27, 北京大學

Development of Incubation Centers in Taiwan-Bridging Universities and Industries, 1998/12/04, 南京理工大學

戴達夫教授 研討會論文

Design of Abzymes and Preparation of Antigens containing Captopril, 1998 Intl. Sym. On Organic reactions, Hsinchu, Taiwan.

利用酵素法對外消旋的類作動力學拆分，化學年會，嘉義，台灣，1998.

Preparation of Mercaptosuccinic Acid and Related Compounds, 化學年會，嘉義，台灣，1998.

An approach to the synthesis of Cystinyl peptides, 化學年會，嘉義，台灣，1998

D. F. Tai, C. C. Liao and T. W. Chiou, Design of Abzymes and Preparation of Antigens containing Captopril 1998 Intl. Sym. On Organic reactions, Hsinchu, Taiwan. ,1998/11/12~11/15

蘇宏基教授 研討會論文

Trace Analysis of Organophosphate and Carbamate Pesticides Based on Acetylcholinesterase Inhibition Using Sequential Injection Analysis, International conference flow injection analysis 98, Aug. 23-27, Seattle, USA

使用 ELISA 中競爭型反應模式應用於序列注入分析尿液甲基安非他命殘留，中正大學嘉義，八十七年中國化學會.87/11/27-29

自動化序列注入電灑質譜法分析尿液甲基安非他命殘留，中正大學嘉義，八十七年中國化學會.87/11/27-29

An Amperometric Carbon Paste Electrode, Chemically Modified with Acetylcholinestease, CholineOxidase and Peroxidase for Acetylcholine, Choline and Paraoxon Analysis, ICCT 99, Taipei, Taiwan 1999/05/12-15

孫仲銘教授 出版論文 / 專書

Soluble Polymer- Supported Synthesis of Arylpiperazines, Tetrahedron Lett. 39, 9505, 1988

Soluble Polymer-Supported Synthesis of N,N-di(Boc)-Protected Guanidines, Synlett, 12, 1423. 1998

Liquid Phase Combinatorial Synthesis of Benzylpiperazines, Bioorg. Med. Chem. Lett; 9(4),519, 1999

Rapid Parallel Synthesis of Benzimidazoles, Synlett, 1999, 6, 810

Liquid Phase Parallel Synthesis of Guanidines, Bioorg. Med. Chem. Lett; 1999, 9(11), 1517

Liquid Phase Synthesis of Arylamines and it's Application to the Benzimidazolone via Nucleophilic Aryl Substitution, Bioorg. Med. Chem. Lett; 1999, 40, 9(11), 1537

High-Throughput Synthesis of Boc-substituted Amidinoureas by Liquid-Phase Approach, J. Combinatorial. Chem.; 1(4), in press., 1999,

High-Throughput Combinatorial Synthesis of Substituted Benzimidazoles, Tetrahedron Lett. 1999, in press .

Combinatorial Liquid-Phase Synthesis of 2-(Alkylthio) Benzimidazoles, Tetrahedron Lett. 1999, in press .

Recent applications of liquid-phase combinatorial chemistry in the drug discovery, Combinatorial Chemistry & High Throughput Screening, 1999, manuscript in preparation (invited review article).

High-Throughput Synthesis of Boc-substituted Amidinoureas by Liquid-Phase Approach, J. Combinatorial. Chem.; 1(4), in press., 1999,

High-Throughput Combinatorial Synthesis of Substituted Benzimidazoles, Tetrahedron Lett. 1999, in press .

Combinatorial Liquid-Phase Synthesis of 2-(Alkylthio) Benzimidazoles, Tetrahedron Lett. 1999, in press .

Recent applications of liquid-phase combinatorial chemistry in the drug discovery, Combinatorial Chemistry & High Throughput Screening, 1999, manuscript in preparation (invited review article).

研討會論文

Liquid Phase Combinatorial Synthesis of Aryl and Benzyl Piperazines, 12th INTERNATIONAL CONFERENCE ON ORGANIC SYNTHESIS, Venezia ITALY, July 1998: A 071

A Highly Efficient Route to Taxol(r) and Taxotere Analogs: SAR Study of New Taxoids, ISCMC 1998 Taipei (International Symposium for Medicinal Chemists), PO-39

Combinatorial Synthesis of Small Molecule Libraries by means of liquid phase methodology, ISOR-1998 Hsinchu (1998 International Symposium on Organic Reactions), P-022; 1998/11/12~15

Parallel Polymer-Supported Synthesis of N, N di(Boc)guanidine Libraries on Liquid Phase, ISOR-1998 Hsinchu (1998 International Symposium on Organic Reactions), ISL-B3, invited lecture; 1998/11/12~15

利用液相組合式合成法進行芳香性取代反應，中國化學會 87 年會，壁報論文(P-1b-OR-035)；1998/11/27~29

Soluble Polymer-Supported Combinatorial Synthesis of Internal Guanidines, 中國化學會 87 年會，壁報論文(P-1a-BI-019)；1998/11/27~29

Liquid Phase Synthesis of Benzimidazolones, 中國化學會 87 年會，壁報論文(P-1a-BI-020); 1998/11/27~29

High Throughput Synthesis of N,N-di(Boc)-Protected Guanidines, 217th ACS National Meeting, Anaheim, March 1999: MEDI 230; 1999/03/24

Combinatorial Liquid Phase Synthesis of Benzimidazolones, 八十八年度中國藥學會藥物化學研討會，1999/05/08

"Liquid Phase Parallel Synthesis of Benzimidazoles", Chih-Ming Yeh, Chung-Ming Sun*; 17th INTERNATIONAL CONGRESS of HETEROCYCLIC CHEMISTRY, Vienna AUSTRIA. 1999/08/01-06

學術榮譽

國科會八十七學年度甲種研究獎勵

張海舟教授

出版論文 / 專書

Studying protonated ion hydration by infrared spectroscopy of size-selected NH4+ (H2O)n clusters in a free jet expansion Int. J. Mass Spectrom. 1998, 179/180, 91

Structures and Isomeric Transitions of NH4+(H2O)3-6: From Single to Double Rings J. Am. Chem. Soc. 1998, 120, 8777

Isomeric Transitions between Linear and Cyclic H+(CH3OH)4,5: Implications for Proton Migration in Liquid Methanol. J. Phys. Chem. A. 1999,103,2941

Migration of an Excess Proton upon Asymmetric Hydration: H+[(CH3) 2O](H2 O)n as a Model System J. Am. Chem. Soc. 1999,121,4443

黃淑絹教授

出版論文 / 專書

Shu-Chuan Huang, C.-T. Huang, S.-Y. Lu, and K.-S. Chou , 'Ceramic/Polyaniline Composite Porous Materials,' Journal of Porous Materials, vol. 6, 153-159, 1999.

J.A. Conklin, Shu-Chuan Huang, T.M. Su, and R.B. Kaner , 'Gas and Liquid Separation Applications of Polyaniline Membranes,' in the 'Handbook of Conductive Polymers, 2nd edition, edited by T.A. Skotheim, R.K. Elsenbaumer and J.R. Reynolds, Marcel Dekker, Inc., New York, 945-961, 1998

Shu-Chuan Huang, I.J. Ball, and R.B. Kaner, 'Polyaniline-based Membranes: Pervaporation of Organic Acids/Water Mixtures,' Macromolecules, vol. 31, 5456-5464, 1998/08

研討會論文

黃淑絹，呂世源，與周更生，'Acid Diffusion Through Ceramic/Polyaniline Composite,' 中華民國第二十二屆高分子研討會，409-410, 01/28/1999.

S.B. Cronin, T. Koga, X. Sun, Z. Ding, S.-C. Huang, R.B. Kaner, M.S. Dresselhaus, 'Approaches Toward Chemically Prepared Multiple Quantum Well Structures', MRS conference paper, Dec. 1998.

I.J. Ball, Shu-Chuan Huang, and R.B. Kaner, 'Polyaniline Membranes for Liquid Separations,' SPE '98, ANTEC Proceedings, 1301-1306, 1998.

陳竹亭教授

研討會論文

"Addition of Aromatic C-H Bonds to (3-Allenyl/Propargyl Complexes. Organoplatinum-Induced Electrophilic Aromatic Substitution Reactions", J. Am. Chem. Soc. 1998, 120, 3243-3244

"Synthesis of Metallacyclobutenes of Late Transition Metals via Nucleophilic Addition of Allenyl or Propargyl Complexes", Organometallics 1998, 17, 2953-2957

生物技術研究所暨生命科學系

曾耀銘教授 出版論文 / 專書

Liu CM and Tzeng YM, 1998, Quantitative analysis of thuringiensin by high-performance liquid chromatography using adenosine monophosphate as an internal standard. Journal of Chromatographic Science, 36: 340-344. (1998 年 8 月)

謝建元、洪文凱、高穗生、王順成、曾耀銘，1998，本土黑殭菌以固態和液態發酵生產黑殭菌素之探討。中國農業化學會誌 (Journal of the Chinese Agricultural Chemical Society), 36: 371-379. (1998 年 8 月)

謝建元、段淑人、王順成、高穗生、曾耀銘，1998，本土黑殭菌對甜菜夜蛾幼蟲之毒效探討。中國農業化學會誌 (Journal of the Chinese Agricultural Chemical Society), 36: 622-629. (1998 年 12 月)

Chen JW, Liu BL, and Tzeng YM, 1999, Purification and quantification of destruxins A and B from Metarhizium anisopliae. Journal of Chromatography A, 830: 115-125. (1999 年 1 月)

Tzeng YM, Tsun HY, and Chang YN, 1999, Recovery of thuringiensin with cetylpyridinium chloride using micellar-enhanced ultrafiltration process. Biotechnology Progress, 15: 580-586. (1999 年 6 月)

曾耀銘、鄭宏盈，蘇力菌素之濃縮製法，中華民國專利 098,630 號。 (1998 年 10 月 ~ 2016 年 1 月有效)

詹　松、劉炳嵐、曾耀銘，1999，網狀內管器舉式發酵槽饋料批式生產蘇力菌 δ - 內毒素之探討，第四屆生化工程研討會，pp. 119-122, 中正大學，嘉義民雄。(1999 年 6 月)

Feng KC, Liu BL and Tzeng YM, 1999, Prelimminary studies of cultivation substrates and onditions for spores production of Verticillium lecaniii, pp. 237-240, Chiayi, Taiwan, ROC. (1999 年 6 月)

Rou TM, Liu BL and Tzeng YM, 1999, Preiminary study on influence of pH and aeration on the production of destruxins from Metarhizium anisopliae, pp. 241-244, Chiayi, Taiwan, ROC. (1999 年 6 月)

林宣因，曾耀銘，1999，蜡蚧輪枝菌製備幾丁質分解酵素之初步探討，第四屆生化工程研討會，pp. 245-248, 中正大學，嘉義民雄。(1999 年 6 月)

呂信賢、吳宗正、曾耀銘，1999，壓電晶體生物感測器於臭味分子的偵測及初步應用，第四屆生化工程研討會，pp. 119-122, 中正大學，嘉義民雄。(1999 年 6 月)

徐浩泰、曾耀銘，生物技術概論，藝軒圖書出版社。(1999 年 5 月第一版第五次印刷)

研討會論文

Liu BL and Tzeng YM, 1998, Production and purification of phytase from various sources. Presented in Young Asian Biochemical Engineers, Community (YABEC) Symposium 1998, November 28-30, 1998, Hualien, Taiwan, ROC.

Tzeng YM, Liu BL, Chen JW, and Rou TM, 1998, Production of destruxins from Metarhizium anisopliae. Presented in Young Asian Biochemical Engineers, Community (YABEC) Symposium 1998, November 28-30, 1998, Hualien, Taiwan, ROC.

Tzeng YM and Liu BL 1999, Research and development of thuringiensin (β - exotoxin) from Bacillus thuringiensis as a biochemical pesticide. Presented in ROC/ US-Expatriate Biochemical Engineering Conference, March 31-April 1, 1999, Minneapolis, Minnesota, USA.

學術榮譽

國科會八十七學度甲種研究獎

劉振倫教授

研討會論文

Cholesterol Gallstone Dissolution by Simple Micelles and Mixed Micelles in Taurocholate-Lecithin Solutions, Taipei, Taiwan, 中國藥學學會, 1998/12/19.

The Monomer-Micelle Model for the Formation of Simple Micelle and a Better Way for Estimation of Molecular Weight of Micelle in Taurocholate and Taurocholate-Lecithin Solutions by Light-Scattering, Hualien, Taiwan, Young Asian Biochemical Engineer's Community (YABEC), 1998/11/28-30.

學術榮譽

國科會八十七學年度甲種研究獎勵

吳宗正教授

出版論文 / 專書

生命複製，大塊文化出版社，台灣台北市， ISBN 957-8468-57-1, 1998/09/01

生命复制，三聯書店，中國北京， ISBN 7-108-01238-3, 1998/11/01

Piezoelectric Biosensor as Olfactory Receptor for Odour Detection: Electronic Nose", Biosensors and Bioelectronics, 14/1:9-18, 1999.

Effects of recombinant lysostaphin on cytotoxicity and interleukin-8 level in normal human epidermal keratinocytes cell line. Biotech. Lett. 20:1053-1056, 1998.

A synthetic complement C1q-like peptide selectively interacts with immune complexes" Biotech. Lett. 20: 1119-1123, 1998.

Fabrication and characteristics of SiOx film by plasma chemical vapor deposition of tetramethylorthosilicate. J. Surface Coatings & Technol., 1999. (accepted)

Expression of capsid protein VP1 for use as antigen for the diagnosis of enterovirus 71 infection. 1999. (accepted)

Biosensor for detecting Odorous compound, Journal of Environmental Engineering, Am. Soc. Civil Engineers. 1999. (accepted)

研討會論文

Study on the discovery of recognized materials from biosystem for gas sensing, Proceedings of 1999 化學感測器技術學術交流研討會， National Dong Hwa University. Taiwan, Feb. 5, 1999.

The characterization of antibody-antigen binding activity on different polyethylenimine-treated surface for immuno piezoelectronic sensors. YABEC'98 symposium proceedings, 1998.

Activating piezoelectronic crystal surface by novel aqueous silanization for microgravimetric immunobiosensor application. YABEC'98 symposium proceedings, 1998.

The model of human serum albumin with anti-human serum albumin antibody interaction by using the immuno piezoelectric sensors. YABEC'98 symposium proceedings, 1998.

Surface modification for the preparation of Bio-electronic nose chip. YABEC'98 symposium proceedings, 1998.

Construct the biochip module for quantitative analysis of kidney malfunction diseases. YABEC'98 symposium proceedings, 1998.

Synthetic peptide mimicry of binding sites on olfactory receptor proteins for use in electronic nose. 1998 symposium proceeding of protein biotechnology. pp.75-80. National Sun Yat-sen University, Kaoshing, Taiwan. Nov. 6-7. 1998. (invited)

Synthetic peptide mimicry of binding sites on olfactory receptor proteins. YABEC'98 symposium proceedings, 1998.

Biosensor as Electronic Noses: Premises and Promises. Neural Net and Process Control Consortium Annual Meeting, College Park, MD, Sep. 25, 1998

邱紫文教授

研討會論文

T. W. Chiou, Y.C. Hsieh, and C. Ho. 1998, High density culture of insect cells using rational medium design and feeding strategy. Proceedings of Young Asian Bio-chemical Engineer's Community Symposium 1998, November 28-30, 1998, Hualien, Taiwan, ROC. p.82.

Tai, D.F., C.C. Liao, T. W. Chiou, 1988. Design of abzymes and preparation of antigens containing captopril. 1998 International Symposium on Organic Reactions, Nov. 12-15, Hsinchu, Taiwan.

學術榮譽

國科會八十七學年度甲種研究獎勵

張瑞宜教授

出版論文 / 專書

Williams, G. D. ,R-Y Chung, and D. A. Brain.1999. A Phylogenetically Conserved Hairpin-Type 3' Untranslated Region Pseudoknot Functions in Coronavirus RNA replication J. Viral. 73:8349-8355.

研討會論文

S. Raman, P. Bouma, R.-Y. Chang, G. D. Williams, S. D. Senanayake, and D. A. Brian. A stem-loop in the 5' UTR with a potential long-range loop-associated interaction is required for bovine coronavirus defective-interfering RNA replication. American Society for Virology Annual Meeting, Anherst, MA. July 10-14, 1999.

李漢榮教授

出版論文 / 專書

Lee HJ, Yen PM. Recent advances in understanding thyroid hormone receptor coregulators. J Biomed Sci, i6: 71-78, 1999.

Lee HJ, Lee YF, Chang C. Identification of the histamine H1 receptor gene as a differentially repressed target of the human TR2 orphan receptor. Mol Cell Biochem, 194:199-207, 1999.

研討會論文

Lee YF, Lee HJ, Chen MPT, Chang C. Repression of the human steroid 21-hydroxylase promoter by the TR4 orphan receptor is mediated by the monomeric AGGTCA motif. The Endocrine Society, 259, 1998.

Lee HJ. Suppression of the human erythropoietin gene expression by the TR2 orphan receptor. Tzu-Chi College of Medicine and Humanities, Hualien, 1999/4/15

學術榮譽

1998 Who's Who in Medicine and Healthcare, 2nd Edition.

國科會八十七學年度甲種研究獎勵

林國知教授

出版論文 / 專書

Temporal accumulation patterns of defence response gene transcripts in relation to resistant reactions in oat inoculated with Puccinia graminis, Physiological and Molecular Plant Pathology, 52:95-114, 1998

研討會論文

Histology study on the multiplication process of protocorm-like bodies in Phalaenopsis orchids, Annual Meeting of the Botanical Society of the Republic of China, P64,1998

學術榮譽

1998 Who's Who in Medicine and Healthcare, 2nd Edition.

國科會八十七學年度甲種研究獎勵

電機工程研究所

邱爾德教授

出版論文 / 專書

C. C. Sun, B. Wang, A. E. T. Chiou and J. Y. Chang, " Optical symmetry filtering by use of anisotropic self-diffraction in BaTiO3," Applied Optics, 38, 3720-3725, 1999. SCI

C. C. Sun, W. C. Su, B. Wang, A. E. T. Chiou and J. Y. Chang, " 2-D shifting tolerance of a volume-holographic optical correlator," Applied Optics, 38,4316-4324, 1999. SCI

Jinn Tsai, Arthur Chiou, T. C. Hsieh, and K. Hsu " One-dimensional self-focusing in photorefractive B12SiO20 crystal: Theoretical modeling and experimental demonstration." Optics Communications, 162, 237, 1999. SCI

研討會論文

B. Wang, C. C. Sun, and A. Chiou, " Symmetry filter using anisotropic self-diffraction in BaTiO3," Proc. SPIE 3470, 209-213, 1998

A. Chiou, "Volume holographic optical storage in iron-doped lithium niobate crysral: the hype, the challenge, and the prospect," Invited Paper, International Symposium on

Advanced Optical Storage, Taipei, Taiwan (October, 1998).

C. R. Hsieh, S. H. Lin, T. C. Hsieh, K. Y. Hsu, and A. Chiou, "Theoretical analysis on thermal fixing of volume holograms in Fe: LiNbO3 crystals," Paper T-S4-C4, International Photonics Conference, December 15-18, 1998, Taipei, R. O. C.

W. J. Yeh, S. H. Lin, T. C. Hsieh, K. Y. Hsu, and A. Chiou, "The phase modulation of liquid crystal television for optical information processing," Paper T-T4-B4, International Photonics Conference, December 15-18, 1998, Taipei, R. O. C.

C. C. Huang, J. J. Hunag, B. Y. Sheu, C. A. Wu, and A. Chiou, "Optical trapping and manipulation of microscopic particles," 1998 International Photonics Conference, Taipei, Taiwan (December, 1998).

Ken Y, Hsu, C. R. Hsieh, S. H. Lin, T. C. Hsieh, and Arthur Chiou, "Thermal fixing of volume holograms in Fe:LiNbO3 crystals," Proceedings of Electromagnetic Research Symposium (PIERS) 1999, Vol. 2, pp. 893, 1999.

S. H. Lin, C. R. Hsieh, T. C. Hsieh, K. Y. Hsu, and A. Chiou, "Optimum conditions for thermal fixing of volume holograms in Fe:LiNbO3," to be presented in SPIE Conference on Photorefracyive Fiber and Crystal Devices: Materials, Optical Properties, and Applications, 18-23 July, 1999, Denver, Colorado.

W. Su, C. C. Sun, B. Wang, and A. Chiou, " Encryption-selectable optical storage in LiNbO3," Proc. SPIE, 1999.

學術榮譽

國科會八十七學年度甲種研究獎勵

趙涵捷教授

研討會論文

林信鋒，陳慶奉，吳長隆，趙涵捷，劉馨勤，楊允言，"短期教授招待所管理系統" Proceedings of TANET98, Hualien, Taiwan, Nov. 9-11, 1998.

陳偉銘，趙涵捷，"高功能低成本擴充容易的網路選課系統" Proceedings of TANET98, Hualien, Taiwan, Nov. 9-11, 1998.

Han-Chieh Chao, Yao-Chung Chang, Sheng-Wen Chang, "Frame Burst Adjusting for Transmitting Video Conference in Gigabit Ethernets" presented in the International Conference on Parallel and Distributed Computer and Networks (PDCN'98), ParkRoyal Brisbane, Brisbane, Australia, December 14-16, 1998.

Wei-Ming Chen, Han-Chieh Chao, and C. Y. Lin "Variable-rate Hierarchical Vector Quantization with Variance Classification" to be presented in 1999 International Conference on Imaging Science, Systems, and Technology (CISST'99), Las Vegas, NV, USA, June 28 - July 1 1999.

Han-Chieh Chao, and Y. M Chu "An Integrated Mobile Communication Infrastructure for the Next Generation PCS Systems Using IPv6" to be presented in International Conference on Parallel and Distributed Processing Techniques and Applications (PDPTA'99), Las Vegas, NV, USA, June 28 - July 1 1999.

鄭博允教授

出版論文 / 專書

Jin Li, Po-Yuen Cheng, and C.-C. Jay Kuo, "Rate-distortion Constraint Fast Wavelet Packet Transform for Image Compression," submitted to IEEE Transaction on Circuits and Systems for Video Technology, 1998.

研討會論文

R. S. Yu and Po-Yuen Cheng, "Differential Quotient Coding for Fading Wireless Communication Channels", SPIE's Symposium on Optical Science, Engineering and Instrumentation, Denver, July, 1999.

Y.-R. Liou and Po-Yuen Cheng, "Context Modeling-based Color Image Compression with Embedded Wavelet Transform" SPIE's Symposium on Optical Science, Engineering and Instrumentation, Denver, July, 1999.

學術榮譽

國科會八十七學年度甲種研究獎勵

陳美娟教授

研討會論文

Pei-Jun Lee and Mei-Juan Chen, Error Recovery for Video Coding by Genetic Algorithm, International Symposium on Multimedia Information Processing, Taiwan, R.O.C., 1998/12

Pei-Jun Lee and Mei-Juan Chen, Block-Classified Motion Estimation Algorithm for Video Coding, 1998 National Symposium on Telecommunications, Taiwan, R.O.C., 1998/12

Chil-Cheang Ma and Mei-Juan Chen, Vertex-based Shape coding in Polar coordinates for MPEG-4, Taiwan Area Network Conference, pp.2B-1-2B-8, Taiwan, 1998/11

Chil-Cheang Ma and Mei-Juan Chen, "Quadtree-based Shape Coding Algorithm for MPEG-4", 1999 Multimedia Technology and Applications Symposium, Taiwan, R.O.C., 1999/04

Pei-Jun Lee and Mei-Juan Chen, Robust Error Concealment Algorithm for Video Decoder, IEEE International Conference on Consumer Electronics, Los Angeles, U.S.A., 1999/6.

Chil-Cheang Ma and Mei-Juan Chen, Efficient Shape Coding Algorithm for Object-Oriented Video in MPEG-4, IEEE International Conference on Consumer Electronics, Los Angeles, U.S.A., 1999/6.

Yu-Zen Liu, Po-Yuen Cheng, and Mei-Juan Chen, "Context Modeling-based color Image Compression with Embedded Wavelet Transform", SPIE-The International Society for Optical Engineering, Denver, Colorado, U.S.A., July 1999.

Chil-Cheang Ma , Mei-Juan Chen and Po-Yuen Cheng, " Efficient Lossless/lossy Vertex Selection Shape Coding for Object-based Video Coding", SPIE-The International Society for Optical Engineering, Denver, Colorado, U.S.A., July 1999.

學術榮譽

中華民國斐陶斐(Phi Tau Phi)榮譽學會榮譽會員

張文中教授　研討會論文

Wen-Chung Chang and A.S. Morse, Exponentially Stable Positioning of a Rigid Robot Using Stereo Vision, The 1999 IEEE International Conference on Robotics and Automation, Detroit, U.S.A., 1999/05/10-15.

Wen-Chung Chang, Set-Point Control of Robots With Stereo Visual Feedback, The 1999 Automatic Control Conference, Taichung, 1999/03/20.

Supervisory Control - an intelligent alternative to adaptive control, 本校電機所, 87/12/21

Wen-Chung Chang and A.S. Morse, Six Degree-of-freedom Task Encoding in Vision-Based Control Systems, 14th World Congress, International Federation of Automatic Control, Beijing, 1999/7/5-9.

Wen-Chung Chang and Wen-Chang Chang, "Direct Visual Servoing with Image-Based Task Encoding", accepted to appear in the 14th National Conference on Mechanical Engineering, 1999/07

學術榮譽

Co-Chairperson of Visual Servoing session, The 14th World Congress, International Federation of Automatic Control. Beijing,1999/07/05-09

Co-Chairman of Visual Feedback session, The 1999 Automatic Control Conference, Taichung, Taiwan, 1999/03/20.

Paper Referee for IEEE Transactions on Robotics Automation

材料科學與工程研究所

翁明壽教授　出版論文 / 專利

X. Chu, M.S. Wong, W. D. Sproul and S. A. Barnett, "Deposition, Structure, and Hardness of Polycrystalline Transition-Metal Nitride Superlattice Films", J. Materials Research, 14(6), (1999) 2500-7.

Y.Y. Wang, M.S. Wong, W.J. Chia, J. Rechner, and W.D. Sproul, "Synthesis and Characterization of Highly Textured Polycrystalline AlN/TiN Superlattice Coatings", J. Vac. Sci. Technol. A, 16(6) (1998) 3341-7.

M.L. Wu, Y.W. Chung, M.S. Wong and W.D. Sproul, " Synthesis of Coatings with Hardness Exceeding 40 GPa by Magnetron Sputtering", J. of Tribology, 120 (1998) 179-183.

H. Ljungcrantz, C. Engstrom, L. Hultman, M. Olsson, X. Chu, M.S. Wong, and W.D. Sproul, "Nanoindentation Hardness, Abrasive Wear and Microstructure of TiN/NbN Polycrystalline Nanostructured Multilayer Films Grown by Reactive Magnetron Sputtering", J. Vac. Sci. Technol. A, 16(5) (1998) 3104.

M.S. Wong, I.C. Lee and G.Y. Hsiao , "Deposition and Properties of Monolithic and Nanolaminate Films of Ti-B-N", Proc. of the 1998 Ann. Conf. of CSMS, Vol. G, p.65-68.

M.S. Wong, and G.Y. Hsiao , "Deposition and Properties of AlN/TiN Nanolaminate Coatings", Proc. of the 1998 Ann. Conf. of CSMS, Vol. K, p.63-66.

H.K. Chang, C.A. Lu, M.S. Wong, and Y. Liou, "The Study of Diamond Synthesis Via C-H-Metal System Under Sub-Atmospheric Pressure", Proc. of the 1998 Ann. Conf. of CSMS, Vol. K, p.59-62.

G.Y. Hsiao and M.S. Wong, "The Present and the Future of Hard and Superhard Coatings", Industrial Materials, 143 (Nov. 1998) 74-89.

W.D. Sproul, M.S. Wong, S.A. Barnett, A. Lefkow, P. Yasher, " Multilayer Oxide Coatings", US Patent No. 5,789,071, August 4, 1998.

研討會論文

M.S. Wong, "Structure and Properties of Polycrystalline Multilayers ", presented at 1999 Symposium on Nanostructured Materials, National Taiwan Univ., Taipei, May 28-29, 1999.

M.S. Wong, "Structure and Properties of Polycrystalline Multilayers ", presented at 1999 Symposium on Superlattice Physics, National Dong Hwa Univ., Hualien, Taiwan, April 23-24, 1999.

H.K. Chang, C.A. Lu, M.S. Wong, and Y. Liou, "Diamond Synthesis Via C-H-Metal System Under Sub-Atmospheric Pressure", poster at Int. Conf. on Metallurgical Coatings and Thin Films, San Diego, CA, April 12-15, 1999.

M.S. Wong and I.C. Lee, "Deposition and Characterization of Ti-B-N Monolithic and Multilayer Coatings", presented at Int. Conf. on Metallurgical Coatings and Thin Films, San Diego, CA, April 12-15, 1999.

M.S. Wong , "The Present and the Future of Hard and Superhard Coatings", invited talk at Workshop on Science and Technology on Hard and Superhard Materials, ITRI, Shin-Chu, Taiwan, Sept. 21, 1998.

M.S. Wong, H.K. Chang, C.A. Lu and Y. Liou, "Growth of Metastable Diamond Via C-H-Metal System Under Sub-Atmospheric Pressure", poster and talk at Gordon Research Conference on Diamond Synthesis, Oxford, UK, Aug. 23-27, 1998.

學術榮譽

八十七學年度國科會甲種研究獎勵。

郭東昊教授

研討會論文

D. H. Kuo and C. C. Chang, "A Possible Fiber-Reinforced Ceramic Composite with Low Thermal Expansion," presented at the 101th Ceramic Annual Meeting, 4/24-4/28, Indianapolis, IN, USA.

D. H. Kuo and C. C. Chang, "A Fiber-Reinforced Composite with Ultra-Low Thermal Expansion, " Ceramic Transaction, Ceramic Annual Meeting, Apr. 24-Apr. 28, Indianapolis, IN, USA, 1999.

陳承斌教授

出版論文 / 專書

陳承斌，整合式導波非破性複合材料檢測系統，民國88年01月31日

吳慶成教授

研討會論文

C. C. Wu，（1998）"Electrical Properties of Hg1-xZnxTe Crystals Grown by Traveling Heater Method"，Proceedings of the Annual Conference of the Chinese Society for Materials Science，Volume（J）pp.141-144., 大同工學院, 1998/11/20~21

薛人愷教授

出版論文／專書

W.D. Zhuang, R.K. Shiue, and P.C. Chang, Finite Element Analysis of the Residual Thermal Stresses in a Power Package with Two Different Leads, International J. of Microcircuits & Electronic Packaging, 1999/05/10

研討會論文

R.K. Shiue and P.C. Chang, ABAQUS Analysis of the Residual Thermal Stresses in a Cavity Designed Hermetic Power Package, Taipei, Taiwan. 1998/11

藍恭治、薛人愷、陳鈞, 改良型 9Cr-1Mo 鋼材之銲接製程研究, 八十八年度銲接年會, 中華民國臺北, 88/06/05

專利申請

R.K. Shiue et. al., Wear Resistant Bond for an Abrasive Tool, U.S. Patent: 5,846,269, PCT: WO 98/05446, Dec. 28, 1998.

R.K. Shiue et. al., Abrasive Tool Containing Coated Abrasive Grain, U.S. Patent: 5,855,314, EP 0 864 399 A2, Jan. 5, 1999.

R.K. Shiue et. al., Bond for Abrasive Tool, U.S. Patent: 5,832,360, Nov. 3, 1998.

物理學系

王吉祥教授

出版論文／專書

C. Wang and Q.-M. Zhang, 1999, Amphoteric Charge States and Diffusion Barriers of Hydrogen in GaAs, Phys. Rev. B 59, 4864 . Phys. Rev. B, 1999/05

C.Wang, "Amphoteric Diffusion Barries of Hydrogen in GaAs", 物理雙月刊（二十一卷一期）187（1999）, February 1999, Annual Meeting of the Physical Society of the Republic of China, Taipei, Taiwan.

李大興教授

出版論文／專書

D. Boyanovsky, H. J. de Vega, D.-S. Lee, Y. J. Ng and S.-Y. Wang, " Fermion Damping in a Fermion-Scalar Plasma", Phys. Rev. D59, 105001 (1999).

D.-S. Lee, Y. J. Ng, P. N. McGraw and I. Shovkovy, "The Effective Potential of Composite Fields in Weakly Coupled QED in a Uniform External Magnetic Field", Phys. Rev. D59, 085008(1999).

D. S. Lee and K.W. Ng：Nonequilibrium Photons as a Signature for Quark-hadron Phase Transition , Phys. Lett. B449, 274(1999).

研討會論文

Fermion Damping in a Fermion-Scalar Plasma", University of North Carolina at Chapel Hill, 1998/08/20

學術榮譽

國科會八十七年度甲種研究獎勵

鄭嘉良教授 研討會論文

第十七屆光譜技術與表面科學研討會，"Spectroscopy on Diamond"， 1999/7/29

郭永綱教授 出版論文 / 專書

Effect of Cobalt Substitution for Cu in BiSCCO Whiskers, Y. K. Kuo, C. W. Schneider, M. J. Skove, Physica C, 319, 1, 1999/06

研討會論文

Y.K. Kuo, Interesting Physics of Small, One-Dimensional Materials, 國立成功大學物理系， 1998/11/06

Y.K. Kuo, Unusual Physical Properties of KCu7-xS4 at Diffusive One-Dimensional Ordering Transitions, an invited talk at Second Symposium on Nanoscale Materials and Low Dimensional Physics, 國立彰化師範大學 , 1998/12/03-04

Y.K. Kuo, AC Calorimetry Technique, 國立中山大學物理系，1999/02

學術榮譽

國科會八十七學年度甲種研究獎勵

張玉明教授 出版論文 / 專書

Coherent Phonon and Electron Spectroscopy on Surfaces Using Time-resolved Second-Harmonic Generation, H.W.K. Tom, Y.M. Chang, and H.D. Kwak, Appl. Phys. B68, 305 (1999) .

Observation of Coherent Local Optical Surface Phonons Localized at Buried Interface Using Time- resolved SHG, Y.M. Chang, L. Xu, and H.W.K. Tom, Phys. Rev. B, 59, 12220(1999) .

研討會論文

Y.M. Chang, Probing Nanoscale Impurities with Laser Induced Tunneling Current Microscopy, Second Symposium on Nanoscale Materials and Low Dimensional Physics, 國立彰化師範大學 , 1998/12/04

Y.M. Chang, Femtosecond Laser Assisted Scanning Tunneling Microscopy, 國立交通大學物理研究所，1998/12/14

學術榮譽

國科會八十七學年度甲種研究獎勵

企業管理學系

徐永新教授　出版論文 / 專書

Ni, Feng-Yu, Zhu, Dauw-Song, Dennis B. K. Hwang & Yung-shin, Hsu, 1999, "A Study of the Impact of Organizational and Professional Commitment of Professionals on the Relationship Between Management Control Systems and Departmental Performance Clinical Managers as Example", in Moore, D. L.(editor), International Business Practices: Contemporary Readings(1999 edition), (pp 207-16), MI: The Academy of Business Administration.

徐永新，日本貿易結構之分析， 1997 年，日本國際大學。

徐永新，貿易交易， 1997，日本學文社出版。

黃郁文教授　出版論文 / 專書

Juhwen Hwang and Medini R. Singh, Optimal Production Policies for Multistage Systems with Setup Costs and Uncertain Capacities, Management Science, Vol. 44, No. 9, pp. 1279-1294., 1998/09

池文海教授　出版論文 / 專書

駱景堯，池文海，楊其龍，類神經網路於製程管制之應用：具相關性數據特性模型之偵測與分析，工業工程學刊，第十六卷第三期，頁 377 － 390 ， 88 年。

研討會論文

池文海，呂素姮，探討製造業推動 TPM 的現況，第四屆全國品質管理研究討會論文集，頁 688-694, 民國八十七年。

池文海，駱景堯，吳仁哲，多個物流中心區位問題之分析與探討，中國工業工程學會八十七年年會論文集，頁 827-831, 民國八十七年。

池文海，王美慧，鍾文諺，台灣廠商運用全球運籌管理之研究，1999 國際物流研討會論文集，頁 52-59 。

黃翊宸，王銘宗，吳永智，王淑娟，張桂琥，池文海，王緒斌，整體物流系統建構策略之研究，中國工業工程學會八十七年年會論文集，頁 886-891 。

謝明憲，王銘宗，王淑娟，邱文亮，董玉麟，姜約翰，池文海，物流中心系統功能性整合設計模式，中國工業工程學會八十七年年會論文集，頁 897-902 。

蔡裕源教授　研討會論文

Tsai, Yuh-Yuan, The Study of Innovation Strategies for Medium and Small Businesses: The Case of Information Firms in Taiwan, accepted for presentation at the 1999 Annual Meeting of Northeast Decision Sciences Institute, U.S.A., March, 1999.

祝道松教授　出版論文 / 專書

倪豐裕、祝道松、張瑞當，民 87 ，" 製造技術水準對參與式預算制度與部門績效關係影響之研究 " ，中山管理評論，第六卷第二期（夏季號），頁 387 至 408 。

Ni, Feng-Yu & Dauw-Song Zhu, 1998 , "Information Asymmetry and Its Interaction with Budgetary Participation and Budgetary Emphasis on Budgetary Slack:

Additional Evidence", Management Review (Taiwan), Vol 17, No. 2, pp. 71-96. 。

Ni, Feng-Yu, Zhu, Dauw-Song, Dennis B. K. Hwang & Yung-hsin, Hsu, 1999, "A Study of the Impact of Organizational and Professional Commitment of Professionals on the Relationship Between Management Control Systems and Departmental Performance Clinical Managers as Example", in Moore, D. L.(editor), International Business Practices: Contemporary Readings (1999 edition), (pp 207-16), MI: The Academy of Business Administration.

研討會論文

倪豐裕、祝道松，民87，"預算控制制度對醫院組織效能影響之探討 - 以角色壓力作爲中介變數"，非營利組織之經營管理與社會角色學術研討會論文集，高雄：國立中山大學，頁239至255。

國際企業研究所

洪　坤教授

出版論文 / 專書

Ken Hung. Chapter 19 Time Series Analysis. Handbook of Statistical Methods for Engineers and Scientists, McGraw-Hill Publishing Company, New York, edited by Harrison M. Wadsworth, 19.1-19.35, 1998. (with Frank B. Alt and Lap-Ming Wun)

學術榮譽

NSC Research Award, May 1998, National Science Council, ROC.

陳心怡教授

研討會論文

陳心怡（1999）. 跨文化與國際化人力資源管理，貿易自由化、資訊科技發展與人力資源策略規畫研習營 1999/4/28。

Chen, H. & Crawford, W. (1999). Cross-cultural Training for Management of Cultural Adaptation among Foreign Workers. The 8th PECC Human Resource Development Task Force Meeting, Hong Kong, May 15-16, 1999.

Chen, H. & Wu, M. (1999). The framework of cross-cultural training in Taiwanese coporations. 1999 Academy of Human Resource Development International Conference. Virginia, USA, March 4-7, 1999.

Chen, H. & Chen, Y. (1998). Distance training in a corporate setting, TANET 98, Hualien, Taiwan.

趙郁文教授

出版論文 / 專書

Jao, Yui-Wen, Learning Through Cross-Border Contract Manufacturing Alliances, PanPacific Management Review, Forthcoming. Vol.2, No2, pp223-237, 1999/01

研討會論文

趙郁文、詹政峰（民88），全球運籌合作模式對台灣資訊電子產業國際競爭力之影響，1999年國際物流研討會，89-96頁，1999。

王廷升教授

研討會論文

Timothy Tingson Wang，Taiwanese Investors Technology Transfer Preferences in China - A Friedman Test for Nonparametric Variables，The 15th International Conference on Advanced Science and Technology，1999/04。

Timothy Tingson Wang，Octavius Ger，Motivations and Marketing Culture Environment, Promotion, and Control Process of Taiwanese Investors in Mainland China - The Cases of Information and Electronics Industries，1999 Production and Operation Management Conference of Midwest Business Administration Association，1999/03。

王廷升，王麗玉，開放台股指數期貨 - 期貨商經營策略之探索性研究，1999 海峽兩岸財經與商學研討會，1999/01。

自然資源管理研究所

宋秉明教授

出版論文 / 專書

宋秉明，1999，論台灣原住民文化受國家公園衝擊之因應。「國家公園學報」。9:1(65-80)

徐國士教授

出版論文 / 專書

台灣地區國家公園的生態教育，環境教育季刊，39:91-102，88/5

研討會論文

合歡山台灣冷杉樹齡結構與草原推移之研究，WCPA/IUCN 東亞地區自然保育研討會論文集，87/8

夏禹九教授

出版論文 / 專書

林登秋，林則桐，江智民，夏禹九，金恒鑣. 1999. 颱風對台灣東北部天然闊葉樹林林冠干擾之研究. 投稿於中華林學季刊 32(1):67-78。

夏禹九，黃正良. 1999. 福山試驗林的水文特性. 中華林學季刊，32(1): 32(1): 39-51。

王立志，鄧子菁，夏禹九，金恆鑣，劉瓊霦，林登秋. 1999. 1996 年賀伯颱風期間福山試驗林溪流水化學變化之研究. 中華林學季刊，，(in press).

Liaw, S.C., F.M. Smith, Y.J. Hsia, H.B. King and J.L. Hwong. 1999. A study of rainfall-runoff simulation on the Fu-Shan No.2 watershed in Taiwan (II) - Stream generation mechanism. 中華林學季刊，(in press).

夏禹九，陳萱蓉. 1999. 探討。八十七年度水土保持及集水區經營研究計畫成果編，林業特刊，62: 411-430。

林登秋，金恒鑣，夏禹九，王立志. 1998. 福山試驗林硫酸根與無機氮沈降之探討. 中華林學季刊，31(2):153-164.

林登秋，黃正良，金恒鑣，夏禹九，王立志. 1998. 應用亞洲酸雨模式估算台灣地區森林生態系之酸性沈降容受極限值. 中華林學季刊，31(2):153-164.

金恒鑣、王瑞香、夏禹九。1998。生命多樣性與保育政策 - 保留全球的共同資源。生物多樣性前瞻研討會論文集，頁 34 - 50。農委會編印。

研討會論文

夏禹九.1998. 生態系經營與集水區保育。國際集水區保育及永續經營研討會論文集，台中、中興大學。87年4月22-23日。

夏禹九. 1999. 生態系(生物多樣性)經營。1999生物多樣性研討會論文集，頁40-53。農委會編印。

Hsia, Y.J., H.B. King, F.W. Horng, T.C. Lin, L.J. Wang, K.C. Lin and S.P. Hamburg. 1998. Biogeochemistry and hydrology of a moist, subtropical, mixed evergreen forest: Use the small waterhsed technique. In "Long-Term Ecological Research in the East Asia-Pacific Region: Biodiversity and Conservation of Terrestrial and Freshwater Ecosystems" (T. Iwakuma ed.), Proceedings of the 2nd East Asian-Pacific Regional Conference on Long-Term Ecological Research, 3-5 March 1997, Tsukuba, Japan, CGER-Report, CGER-I031-'98: 127-138.

Wang, L.J., Y.J. Hsia, H.B. King and T.C. Lin. 1998. Applying natural tracers to separate storm hydrograph component: Fushan experimental watershed as an example. Chinese Journal of Soil and Water Conservation, 27(4): 249-260.

學術榮譽

國科會八十七學年度甲種研究獎勵

王鴻濬教授

出版論文 / 專書

Hurng-Jyuhn Wang, Su-Cherng Hu, and Chieh-Chich Kao. 1998. An Economic Evaluation of Two Watershed Management Practices in Taiwan. Journal of the American Water Resources Association 34（3）：595-602.

王鴻濬，1998，永續發展的意義與策略。工程環境會刊，第十七期，PP.89-96。

王鴻濬，1998，自然保育行動得經濟效益，收於新世紀的自然保育行動綱領，劉小如、黃勉善編，厚生基金會、桂冠圖書公司出版，頁二十五至三十六。

王鴻濬、郭國偉，1998，落實地方自然保育的政策面－自然保護區設置經營與管理，新世紀的自然保育行動綱領，劉小如、黃勉善編，厚生基金會、桂冠圖書公司出版，頁一七九至二０八。

王鴻濬，非市場財貨的經濟評估論述—以戶外遊憩的自然環境爲例。戶外遊憩研究 10（4）：1—6。 1998

研討會論文

Hurng-Jyuhn Wang, Yung-Ching Cheng, and Su-Cherng Hu, 1999. Sustainable Development of Slope-Land Uses: The Case of Shui-Li Creek Watershed. Paper will be presented in the International Conference on Water, Environment, Ecology, Socio-Economics, and Health Engineering. Oct. 18-21, 1999, Soul, Korea.

王鴻濬，1999，我國環境影響評估公眾參與制度之設計與分析。環保與經濟、人文、社會學科研討會，輔仁大學主辦，1999/07/03

王鴻濬，1998，環境影響評估公眾參與之政治經濟分析。資源環境學術研討會，大漢工商專校主辦，1998/12/11

Hurng-Jyuhn Wang and Yung-Ching Cheng. 1998. Optimization Modeling of Slope-Land Uses for the Shui-Li Creek Watershed. paper presented in the Symposium on Science and Policy Working Together in Catchment. December 4-5, 1998, Taipei.

王鴻濬，1998，社區永續發展與環境政策。社區永續發展研討會，高雄市政府主辦，1998/10/24-25

王鴻濬、張文英，1998，環保社區化與生活品質。社區永續發展研討會，高雄市政府主辦，1998/10/24-25

學術榮譽

國科會八十七學年度甲種研究獎勵

陳紫娥教授

出版論文／專書

山坡地開發行爲對基礎環境之影響及其指標。中華水土保持學報第二十九卷第三期。1998

研討會論文

花蓮縣鳳林鎮鳳義坑土砂災害之研究，第二屆土石流研討會。農業發展委員會、經濟部水資源菊、中華防災學會、成功大學水利與海洋工程系、成功大學防災研究中心、花蓮縣政府、台灣省水利處、台灣省水土保持局等主辦。1999

自然遊憩區之潛力與限制，花東縱谷國家風景區經營管理研討會。花東縱谷國家風景區管理處主辦（1999年六月）

會計學系

李佳玲教授

學術榮譽

國科會八十七學年度甲種研究獎勵

大陸研究所

謝定中教授

研討會論文

Logistics Management as a Vehicle for Cross-Strait Economic Synergy, The 1999 International Logistics Conference-the New Era of Logistics and National Competitiveness-Taipei, 1999/01/12-13 ,

The Conflict and Balanced Growth in the Moral Values of College Students, the 1998 Annual Conference on College Student Affairs, Ministry of Education and National Taiwan University, Taipei, 1998/08/24 ,1999 年出版

台灣的經濟奇蹟：是事實還是幻象？，亞洲金融危機與中國經濟發展國際研討會暨中華經濟協作系統第五屆年會，海南，海口， 1999/01/25-27

學術榮譽

美國加州州立大學普蒙拉校區經濟系名譽教授， 1999 年 5 月起

南昌大學經濟學院客座教授， 1994 起

雲南大學經貿學院客座教授， 1994 起

雲南財貿學院客座教授， 1994 起

朱景鵬教授

出版論文 / 專書

區域主義之興起對中國現代化意義之探討。刊於喬健，李沛良主編。社會科學的應用與現代化，高雄：麗文文化出版， 421 頁至 454 頁， 1999/01 出版

兩岸兩會交往與兩岸關係展望，理論與政策第十二卷第二期，頁 196-198， 1998/08

研討會論文

中共對外關係與外交政策教授教法之探討，發表於行政院陸委會與台灣大學三民主義研究所合辦之兩岸關係與大陸研究課程研討會， 1999/04/17-18

大陸政策與兩岸關係專題演講 / 專業服務 , 行政院陸委會與花蓮縣政府合辦 , 兩岸關係與大陸政策研討會 , 1999/03/25

從區域主義之理論與全球化之實踐探討兩岸整合問題(Discussions on Cross-strait Integration: Theory and global Practice), 亞洲金融危機與中華經濟協作系統國際研討會，中國（海口）改革發展研究院， 33 頁 1999/01/25-27

學術榮譽

國科會八十七學年度甲種研究獎勵

羅　瑋教授

研討會論文

「兩岸金融體系之比較」，大華工商技術學院：第四屆兩岸經貿研討會，新竹芎林， 1999/05/14

國際經濟研究所暨經濟學系

鄭治明教授

出版論文 / 專書

Toward Asian Pacific Financial Centers: A Comparative Study of Financial Development in Taiwan, Hong Kong and Singapore. Review of Pacific Basin Financial Markets and Polices, Vol.2, No.1, March 1999. pp. 2-27.

溫英幹教授

出版論文 / 專書

台灣環境永續發展指標的編製：綠色國民所得、真實儲蓄與國民財富。自由中國之工業，1998/12，pp. 21-43。

學術榮譽

中華民國證券暨期貨管理委員會認可證券投資顧問事業證券投資分析人員，1998

李娓瑋教授

研討會論文

Optimal Trade and Industrial Polices under Imperfect Competition：The Case of Taiwanese Automobile Industry, Annual Conference of Western Economic Association, 1998.

Tariffs and Subsidies under Oligoploly：The Case of the Taiwanese Automobile Industry, 台灣經濟學會年會, 1998.

褚志鵬教授

出版論文 / 專書

Human Choice & Climate Change, Volume 2, Resources and Technology, Battelle Press, Contributor to Chapter 4 Energy and industry, 1998

研討會論文

褚志鵬，都市交通政策的社會經濟衝擊，第六屆海峽兩岸都市交通學術研究會，重慶市，87/09/04-09

褚志鵬，經濟與環境考量下興建電廠的決策分析，第九屆「環境管理與都會發展」研討會，中山大學，1999/1/9~10。

褚志鵬、王秀玉，「花蓮地區有線電視產業分析」，東海岸評論，第124期，第34至37頁，1998/11。

褚志鵬，「都市交通政策的社會經濟衝擊」，第六屆海峽兩岸都市交通學術研究會，民國1998/9/4-9。

褚志鵬，「條條大道通山海:花蓮縣交通問題分析」，東海岸評論，第121期，第10至15頁，1998/8。

蕭朝興教授

研討會論文

"The Relationship between Debt, R&D, and Physical Investment: Evidence from U.S. Firm-Level Data," paper presented at the Western Economic Association meeting, Seattle, 1997/07, and 台灣經濟學年會, 台北市, 1998/12/20

"Exchange-Rate Exposure of Taiwanese Exporting Firms, " paper presented at The Seventh Conference on Pacific Basin Finance, Economics, and Accounting, 台北市, 1999/5/29

學術榮譽

國科會八十七學年度甲種研究獎勵

石百達教授

出版論文 / 專書

Computational Analysis of Macroeconomic Policies on Income Inequality, Growth and Intellectual Property Rights, The University of Texas at Austin, Dec. 1997.

學術榮譽

國科會八十七學年度甲種研究獎勵

族群關係與文化研究所

喬　健教授

出版論文 / 專書

《漂泊中的永恆：人類學田野調查筆記》。增訂版。濟南：山東畫報出版社。1999。

《社會科學的應用與中國現代化》。喬健、李沛良主編。高雄：麗文文化。1999。

樂戶在中國傳統社會中的地位與角色（Statuses and Roles of the Music Household in Traditional Chinese Society）。《漢學研究》，第十六卷第2期。1998。

《中國人的觀念與行爲》（Chinese Concepts and Behavior）。繁體字版。喬健、潘乃谷主編，李沛良、金耀基、馬戎編輯。高雄：麗文文化。1998。

研討會論文

傳統中國社會的底邊社會管窺，社會、民族與文化展演國際研討會，1999/5/28~30

Multiethicity, Multiculturalism and Cultural Counseling, Paper read at the 4th International Congress of Anthropological and Ethnological Sciences, held 26 July-1 Angst 1998 in Williamsburg, Virginia, U.S.A

學術榮譽

中國民族學會第十九屆理事長（1997~1999）

國科會八十七學年度甲種研究獎勵

余德慧教授

出版論文 / 專書

〈從臨終照顧的領域對生命時光的考察〉, 中華心理衛生學刊, 1998/09〈與崔國瑜合著〉

〈六經皆我註腳－凸顯己意〉, 本土心理學研究, 1998/09

〈本土心理學的現代處境〉。《本土心理學研究》第八期，241--283，1998。

〈凸顯己意，六經皆爲我註腳：本土契合性的另類思考〉，《本土心理學研究》第八期，141--152，1998。

〈生活受苦經驗的心理病理－－本土文化的探索〉，《本土心理學研究》，1998

〈社會之殘餘：情色文學的出身〉。《文化社會學報》，第五期，1－18，1998。

〈台灣原住民家庭教育中的親子倫理〉。洪泉湖、吳學燕（主編）：《台灣原住民教育》。台北：師大師苑。（與顧瑜君合著），1999

研討會論文

〈從心理學的面相探討後現代生命倫理的實踐，現代化與實踐倫理研討會〉，台灣埔里：暨南國際大學，1998/9/22-24。

〈東昌阿美族的巫師祭儀的社會行事本體〉。論文宣讀於「宗教傳統與社會實踐」學術研討會。台北南港：中央研究院民族學研究所。1999/03/5-6。（與李宜澤合著）

〈中國人行事倫理的提昇－－尋找現代社會一個丟失的環節〉。論文宣讀於「人文關懷與社會實踐：人的素質」學術研討會。台北：法鼓人文社會科學院。1999/04/28-31。

〈巫現象的考察：以巫行事的社會情懷〉。「敘說、記憶與歷史：以情與文化爲核心的論述」研討會。台北南港：中央研究院民族學研究所。1999/06/04-05。（與彭榮邦合著）

吳天泰教授

出版論文／專書

由多元文化的觀點看原住民母語教學的推展，原住民教育季刊 10:49-64。1998

族群關係與世界和平，社會科學概論，頁 321-333。五南。1998

人類學的應用與臺灣原住民教育的發展。在喬健與李沛良編，社會科學的應用與中國現代化。頁 313-338。麗文。1999

泰雅族，原住民文化基本教材(上)。頁 59-82, 國立編譯館。1999

原住民人權訪查研究 - 婦女人權，譚光鼎編著，行政院原民會，1999

研討會論文

Anthropologists and Indigenous Education in Taiwan. The 14 th International Congress of Anthropological and Ethnological Sciences, VG, U.S.A., 1998/07/26-08/01

吳天泰、徐承群：原住民學校教師之族群意象與教學策略。原住民課程發展與教學策略研討會。花師 1999/05/06

紀駿傑教授

出版論文／專書

我們沒有共同的未來：西方主流環保關懷的政治經濟學，台灣社會研究季刊，第三十一期：141-168。1998。

蘭嶼國家公園 -- 新環境殖民或新契機？，守望東台灣研討會論文集，頁 123-142。台北：聯合報系文化基金會。1998。

永續發展：一個皆大歡喜的發展，應用倫理研究通訊第十期：16-20。1999。

原住民與自然環境，看守台灣第一卷第一期：18-24。1999。

研討會論文

原住民環境權：全球思考與在地關懷，原住民文化權具體內涵之探討研討會，中國人權協會主辦，東吳大學政治系協辦，1998/9/30於東吳大學。

'Extended Care for Non-humans, Deepened Care for Humans,' and Where These Two Cares Meet, 發表於 "Moral and Political Reasoning in Environmental Practice" International Conference, Mansfield College, 英國牛津大學，6月27-29, 1999。

一個想要變成社區的部落？——河東部落社區「總體」營造，社區美學研討會，南華管理學院，1999/4/14-16。（與張瑋琦共同發表）

學術榮譽

國科會八十七學年度甲種研究獎勵

教育研究所

崔光宙教授

出版論文／專書

名曲的誕生，北京中國國際廣播出版社，1998/10

研討會論文

孔門情意教育觀之詮釋與實踐，國立台灣師範大學教育研究所集刊43輯，1999/7/2

顧瑜君教授

出版論文／專書

台灣原住民家庭教育中的親子倫理，台灣原住民教育，洪泉湖主編，88年1月，台北：師大書苑。

質性研究寫作(譯著)，87年9月，台北：五南。

研討會論文

教學與課程的變革：從化解教學困境到成爲一個好老師的行動研究，行動研究國際學術研討會，88年5月。

唐淑華教授

出版論文／專書

從「情境型興趣」的觀點談編審教科書之新方向 - 以國語科爲例，課程與教學季刊，第一卷第一期，頁77-98。1998

國小國語科教材之趣味性探討: 從情境型興趣的觀點切入，國教學報，第十期，頁111-134。1998

張志明教授

出版論文／專書

教育行政（民88年），與王如哲等合著，高雄麗文文化公司。

高台茜 教授 **研討會論文**

電腦輔助學習，國科會科教處 87 年度遠距教學與資訊教育研究計劃成果討論會， 1998/10/29~10/31

高台茜、譚克平，鷹架式電腦輔助教學在統計考驗力分析教學上的應用，ICIT&LL'98 教學科技與終身學習國際學術研討會。1998/12

趙涵捷、陳偉銘、翁仲正、高台茜、崔德高。多功能代理伺服器之撰寫與中小學教育環境的應用。民 88/6 。

中國語文學系

王靖獻教授（楊牧） **出版論文 / 專書**

詩與抵抗，《東華人文學報》第一期， p33-42, 1999/07

研討會論文

詩與想像，通俗文學與雅正文學學術研討會，中興大學， 87/12/11

學術榮譽

1996 － 2001 財團法人傑出人才基金會獎

顏崑陽教授 **出版論文 / 專書**

顏崑陽古典詩集，台北漢藝色研出版公司，1998/08.

聖誕老人與虎姑婆，台北躍昇出版公司，1998/08.

論唐代「集體意識詩用」的社會文化行爲現象－建構「中國詩用學」初論，《東華人文學報》第一期， p43-68, 1999/07

研討會論文

論唐代「集體意識詩用」的社會文化行爲現象－建構「中國詩用學」初論，第四屆唐代文化學術研討會論文集，27-67 頁，國立成功大學，1999/01

論唐代「集體意識詩用」的社會文化行爲現象－建構「中國詩用學」初論，第四屆唐代文化學術研討會，國立成功大學中文系。 1998/11/07

學術榮譽

國科會八十七學年度甲種研究獎勵

王文進教授 **出版論文 / 專書**

中外文學座談會：中國山水文學的發展與轉折，台北誠品書店。 1998/11/15

仕隱與中國文學－六朝篇，王文進著，初版，台北市：台灣書店印行，民 88 年 2 月

南朝「山水詩」中「遊覽」與「行旅」的區分－以《文選》爲主的觀察，《東華人文學報》第一期， p103-114, 1999/07 。

研討會論文

南朝文人二度時空的思維，中央研究院文哲所，1998/09/26

學術榮譽

國科會八十七學年度甲種研究獎勵

鄭清茂教授

出版論文／專書

海內文章落布衣－談日本江戶時代的文人，《東華人文學報》第一期，p19-32, 1999/07。

謝明勳教授

出版論文／專書

百回本《西遊記》之唐僧「十世修行」說考論，《東華人文學報》第一期，p115-130, 1999/07。

避諱與禁忌 -- 評周廣業《經史避名彙考》「物類避忌」，《中國書目季刊》，第三十二卷第二期，1998/9.。

豫讓刺殺趙襄子－「刺衣血出」之謎，歷史月刊第 127 期 pp.101-105,87.08,，台北。

六朝志怪小說「病瘧」故事研究，第三屆魏晉南北朝文學國際學術研討會論文集 pp.255-279，1998/08, 台北文史哲出版社。

研討會論文

韓國漢文小說《淑香傳》初探，國際漢文小說學術研討會，台北，東吳大學中文系，1999/06。

「陳寶祠」故事簡論，「魏晉南北朝學術」國際學術研討會，台北，文化大學及國家圖書館，1998/12。

「紫姑」故事流變析論 -- 以文獻資料之考察爲主，「雅正文學與通俗文學」學術研討會，台中，中興大學，1998/12.。

學術榮譽

國科會八十七學年度甲種研究獎勵

吳冠宏教授

出版論文／專書

二禹之際：朱熹注《論語》「甯武子」章義涵再探，《東華人文學報》第一期，p131-146, 1999/07。

學術榮譽

國科會八十七學年度甲種研究獎勵

郝譽翔教授

出版論文／專書

從儀式到戲劇：一個以中國民間迎神賽社爲例的初步研究，《東華人文學報》第一期，p211-234, 1999/07。

研討會論文

旅行或是文學？－當代旅行文學的書寫困境，台中：旅遊文學會議，東海大學中文系，1999/03。

儀式戲劇中的雜技小戲,台東：台灣傳統雜技藝術研討會,國立傳統藝術中心籌備處主辦,台東師範學院承辦,1999/03。

論一九八〇年前後台灣新生代的文學發展,青年文學發展會議,文建會主辦,文訊雜誌社承辦,1998。

學術榮譽

國科會八十七學年度甲種研究獎勵

許子漢教授

出版論文／專書

論中國韻文學格律的發展，《東華人文學報》第一期，p165-182, 1999/07。

學術榮譽

國科會八十七學年度甲種研究獎勵

蕭義玲教授

出版論文／專書

從道德主體的興發論孔子的文學批評理論，《東華人文學報》第一期，p197-210。

台灣當代小說中的世紀末圖象研究-以解嚴後十年小說爲觀察對象,國立台灣師範大學國文研究所博士論文,1998。

研討會論文

董仲舒與漢代文化政策(下),孔孟學報,1998/12。

董仲舒與漢代文化政策(上),孔孟學報,1998/11。

九〇年代新崛起小說家的同志書寫-以邱妙津、紀大偉、洪陵、陳雪爲觀察對象,青年文學會議,文建會主辦,文訊雜誌社承辦,1998/10。

學術榮譽

國科會八十七學年度甲種研究獎勵

車行健教授

出版論文／專書

〈論鄭玄對《禮記．月令》的考辨〉，《東華人文學報》第一期，p183-196。

〈歐陽修詩本義的版本問題〉，《經學研究論叢》第五輯，P73-85。1998/08。

〈紀昀與四庫全書總目的關係〉，《歷史月刊》127期，P120-122。1998/08。

〈論鄭玄對禮記月令的考辨〉，《東華人文學報》第一期，P183-196。1999/07

研討會論文

〈從司馬遷史記太史公自序看漢代書序的體制〉，第三屆「文學與文化」學術研討會，淡江大學。1999/05。

學術榮譽

國科會八十七學年度甲種研究獎勵

英美語文學系

吳全成教授（吳潛誠）

出版論文／專書

《航向愛爾蘭：葉慈與塞爾特想像》(Sailing to Ireland: Essays on W. B. Yeats and the Celtic Renaissance)。台北：立緒，1999. 286頁。

《文化研究》。Cultural Studies for Beginners. By Ziauddin Sardar. 陳貽寶譯。台北：立緒，1999. 178頁。（校訂）

《喬哀斯》。Joyce for Beginners. By David Norris. 劉婉俐譯。台北：立緒，1998. 175頁。（校訂）

〈現代文學——西洋文學傳統第十講〉。《聯合報副刊》，1998年12月29日至31日。

〈逃離小我的大詩人艾略特〉。《聯合文學》15.2（1998年12月）：33-37。

〈文學愛侶：伯朗寧夫婦〉。《聯合文學》15.4（1999年2月）：81-84。

〈航向愛爾蘭：葉慈與塞爾特想像〉。《中國時報人間副刊》。1999年4月11日。

〈擦拭歷史、沖淡醜惡以及第三類選擇〉。《自由時報副刊》。1999年4月12日至13日。

〈神遊葉慈的愛爾蘭故鄉〉。《聯合報副刊》。1999年4月19日。

曾珍珍教授

出版論文／專書

譯作《清醒的心》。A Mind Awake. By C. S. Lewis. 台北：校園書房，1998年10月修正版印行。

An Allegory on Allegory: Reading "Ju song" as Qu Yuan's Ars Poetica, 東華人文學報第一期，頁69-101, 1999/07

研討會論文

"Love Marine: Sea Imagery by Emily Dickinson." 國立中山大學文學院：海洋與文學國際學術研討會，1998/12/19.

<奧菲斯與尤蕾蒂絲：從性別文本看一則愛情神話的變奏>。私立高雄醫學院：性別與兩性平等學術研討會，1999/5/21.

"An Island Reborn: Post-Colonialism, Multi-Culturism and the New Wave of Nature Writing from Taiwan." West Michigan University：美國環境與文學研究學會第三屆雙年會，1999年6月。

梁孫傑教授

出版論文／專書

〈喬伊斯，語言，和後殖民情境〉。《中外文學》，27卷9期，頁45-63，1999/02。

〈童稚之愛：喬伊斯和諾拉〉。《聯合文學》，15卷4期，頁78-80，1999/02。

研討會論文

〈喬伊斯，語言，和後殖民情境〉。誠品敦南店：〈分歧的意識〉座談會，《中外文學》27卷9期，頁45-63，1999/02/27。

曾銘裕教授　出版論文 / 專書

"Notes on English Translation of Ch'an/Zen Writing: Some Selected Koans, in Essays in Translation (edited by E. L. Oram & L. Serratrice). Norwich: University of East Anglia Press, pp. 53-59, 1998/08.

"The Iconic Quality in Verbal Patterning." 東華人文學報第一期，頁 147-164，1999/07

蘇怡如教授　研討會論文

Sentence Interpretation Strategies in English Learners of Chinese: A Pilot Study. In D. Yoshimi & M. Plumlee (Eds.) The Life of Language, The Language of Life: Selected Papers of the First College-Wide Conference in Languages, Linguistics and Literatures. University of Hawaii at Manoa: National Foreign Language Resource Center, pp. 105-112. 1998/09.

"Transfer in Sentence Processing Strategies." Paper presented at the Second International Symposium on Bilingualism. University of Newcastle upon Tyne, UK. 1999/04/14-17.

"A Comparison of Interpretation Strategies Between L2 Learners of Chinese and English." The 18th Second Language Research Forum. University of Hawaii at Manoa, USA. 1998/10/13-16.

"Context Effects on Sentence Processing." First Asia-Pacific Conference on Speech, Language and Hearing. Hong Kong University, Hong Kong. 1998/10/01-03.

學術榮譽

國科會八十七學年度甲種研究獎勵

余君偉教授　出版論文 / 專書

"Of Marriage, Labor, and the Small Peasant Family: A Morphological and Feminist Study of Cowherd and Weaving Maid Folktales." Comparative Literature and Culture 3: 11-51., 1998/09

"Romantic Alienation Reconsidered." 東華人文學報第一期，頁 235-63, 1999/07

研討會論文

"Communicative English Teaching, Critical Literacy, and the Possibility of Cultivating a Participatory Citizenry." The CUHK Journal of Humanities 3: 119-51., 1999

"Communicative English Teaching, Critical Literacy, and the Possibility of Cultivating a Participatory Citezenry." The CUHK Journal of Humanities vol. 3 (January, 1999): 119-151.

蔡淑芬教授　研討會論文

〈爲東台灣的平等教育暖身〉。《婦女與兩性研究通訊》，1999 年四月。

〈婦女史書寫的開路先鋒：評介路德・亞當的英國婦女史〉，東華人文學報第一期，頁 265-304, 1999/07

傅士珍教授 研討會論文

〈空無之必要：德希達的文學擬設與倫理學問題〉，第23屆全國比較文學會議，1999年5月。

陳淑嬌教授 研討會論文

"The Worldliness of English: Language Use among Chinese Americans." Paper presented at The Fifth International Conference on world Englishes. Champaign, Illinois, U.S.A. （國科會補助編號：88-2914-I-259-009-A1)(Nov. 5--7, 1998)

施玉惠、周中天、陳淑嬌、朱惠美。〈國小英語教學實施現況與未來規劃方向〉。《第七屆中華民國英語文教學國際研討會論文集》，759-778頁。(Nov. 13--15, 1998)

〈國小英語習得規劃〉。《跨世紀國小英語教學研討會》。屏東：屏東師院(March 19--20, 1999)。

施玉惠、周中天、陳淑嬌、朱惠美、陳純音、葉錫南。〈因應九年一貫新課程，國小國中英語教學應採行之教法及評量模式〉。《第十六屆中華民國英語文教學研討會》。彰化：彰化師範大學 (May 22, 1999)。

運動與休閒學系

廖尹華講師 出版論文／專書

廖尹華，臺灣地區大專院校運動場地設施開放與經營管理考量因素之研究，運動管理學論文輯（一），87/11。

共同教育委員會

萬煜瑤教授

出版論文 / 專書

Irwin, R., Rogers, T. & Wan, Y.-Y. Life stories of Aboriginal Artists from Canada, Australia, and Taiwan. Journal of Multicultural and Cross-cultural Studies in Art Education, Fall, 16, USA, 1998

Irwin, R., Rogers, T. & Wan, Y.-Y. Reclamation, reconciliation, and reconstruction: Art practices of contemporary Aboriginal artists from Canada, Australia, and Taiwan. Journal of Multicultural and Cross-cultural Studies in Art Education, Fall, 16, USA. 1998

Irwin, R., Rogers, T. & Wan, Y.-Y. "Making connections through cultural memory, cultural performance, and cultural translation". Studies in Art Education, 40, U.S.A., 1999.

萬煜瑤，民間藝術—鹿港施鎮洋木雕傳習計畫專輯。行政院文化建設委員會，國立傳統藝術中心籌備處，1998。

原住民文化與藝術理論之對話：排灣族古樓村聚落研究。現代美術學報，第一期創刊號，台北市立美術館，1998。

研討會論文

原住民文化藝術信念與創造力發展之藝術教育問題探討—文化比較研究，台灣藝術研究論文研討會，國立台灣大學藝術研究所，1998/11/20。

鹿港施鎮洋的木雕世界，鄉土文化學術研討會，國立台南師範學院鄉土文化教育教育研究所，1998/12/10-11。

萬煜瑤，施鎮洋木圖稿工法之研究：以木雕傳習計畫圖錄爲例，傳統藝術研討會發表論文，行政院文化建設委員會，國立藝術學院傳統藝術研究所暨研究中心，1999/05/21-22

【學術簡訊】專題研究計畫

一、國科會八十八年度專題研究計畫執行	
計劃主持人/共同計劃主持人	計劃名稱
理　工　學　院	
戴達夫	人工酵素之製備與應用
江惠震	光學異構物之光化學分離研究
吳宗正	陣列型氣體感側電極及其分子辨識材料之研究
蘇宏基	有機磷與安基甲酸鹽農業殘留生物感測器之研發(III)
夏友平	高斯模型應用於對花蓮和台北地區空氣污染影響評估技術之探討
劉振倫	以基本化學動力學分析模擬膽之中膽固醇結石之溶出機制
孫仲銘	利用可溶性高分子支持物組合式合成有機分子庫(I)
黃文樞	含塞-吩之 SCHIFF 鹼與羰基鐵之錯合反應
王立中	Generic 超曲面上的因子
郭大衛	圖形的 T-著色及相關的著色問題
曾玉玲	建構最佳信賴集合之一有效通則：另一例證
謝思民	雙檢模型之強高斯近似
吳菊芳	紀錄的研究
曹振海	干擾參數影響下的 P 值整合問題
王家禮	M/G/1 排隊模型之等候時間的過渡性質(1/2)
王家禮	單一排隊模型之等候時間的上下限與近似值(2/2)
吳秀陽	行動企業網路上之高效能資訊服務-子計劃一：高可及性與有效性之行動企業網路資訊擷取(II)
陳俊良/	行動企業網路上之高效能資訊服務-子
趙涵捷	子計劃五：行動企業網路基礎架構(II)
林信鋒	行動企業網路上之高效能資訊服務-子計劃二：支援行動企業網路之影像資訊處理(II)
紀新洲	不規則壯連接網路之尋徑架構
黃秋煌	主記憶體外計算的高性能程式及編譯器技術之研究(1/2)
張文中	以立體視覺控制機械手臂姿態之研究
張瑞雄	高速多層交換器之研製-子計劃五：根基於全球資訊網的高速多層交換器網管系統之研製(I)
翁明壽/劉鏞	超硬質材料及其工具的製程與應用技術之研發-子計劃一：低壓介穩定核成鑽石及其他超硬質材料

計劃主持人/ 共同計劃主持人	計劃名稱
翁明壽/郭東昊、陳承斌、薛人愷、劉鏞	超硬質材料及其工具的製程與應用技術之研發-總計畫
郭東昊	超硬質材料及其工具的製程與應用技術之研發-子計劃二：金屬基鑽石切磨工具之開發
陳承斌	超硬質材料及其工具的製程與應用技術之研發-子計劃四：破壞力學方法於切割研磨技術之研發
薛人愷	超硬質材料及其工具的製程與應用技術之研發-子計劃三：硬銲技術於超硬質工具應用之研究
翁明壽	鈦-硼-(碳,氮,氧)材料系統的硬膜及超硬膜(II)
劉振倫	以溶離速度分析 URSODEOXYCHOLIC ACID 對於膽固醇結石之療效
李漢榮	人腦內甲狀腺素受體共調節者 SRC-1 的 PAS 區玉作用因子之選殖(I)
邱紫文	利用噬菌體表達技術建立單源抗體庫及其應用-由噬菌體表達之抗體庫篩選催化性抗體進行生物轉化
李大興	均勻磁場中手徵對稱破壞之研究
邱爾德/	波長可調式光鉗實驗裝備之建立與應用於
曾耀銘	生物細胞,組織之光學鉗住與微動控制之實驗研究
林國知	東方型百合基因轉殖系統之建立
王家禮/夏友平	國科會委託東部自然科學期刊及圖書服務計劃
鄭博允/陳美娟	混合編碼器在無失真一學影像壓縮之應用
陳美娟/鄭博允	以物件爲基礎之視訊壓縮演算法之研究
林信鋒	內容導向式影像分類與辨識
朱至剛	二維影像中的邊界曲線位置評估
鄭嘉良	氫原子與類鑽石薄膜材料反應之光譜研究(II)
曾耀銘	植酸鋂轉化直酸生產肌醇之研究(II)
許正雄	網格型動態系統之混淆現象及行動波
薛人愷	火力電廠中使用氧化鋁燃煤噴嘴之活性硬銲製程可行性研究
吳慶成	熱電產生器高溫材料研發
管　理　學　院	
洪坤	我國上市公司季盈餘與股價及貨幣供應量關係之探討
趙郁文	企業全球化資源構形與整合機制之研究
趙郁文	廠商核心能力與資源投入之關係研究
祝道松/倪豐裕	台灣地區非營利組織管理之研究(II)-醫院部門主管的預算相關態度之影響因素及其與績效關係之研究
蔡裕源	以遊客類型爲基礎之市場區隔與觀光策略之研究-從需求面觀點以花蓮地區觀光業爲例

計劃主持人/ 共同計劃主持人	計劃名稱
池文海	應用類神經網路於物流中心區位問題之探討
李少如/黃郁文	台灣東部地區產業發展之現況與展望-台灣東部地區產業發展-企業與行政制度面要素之研究
鄭治明/池文海	台灣東部地區產業發展之現況與展望-台灣東部地區製造型產業結構之分析與展望
黃郁文/顧瑜君	台灣東部地區產業發展之現況與展望-台灣東部地區商業與社區發展現況與未來趨勢
陳心怡	台灣東部地區產業發展之現況與展望-台灣東部地區人力資源對產業發展之影響研究
王鴻濬	台灣東部地區產業發展之現況與展望-台灣東部地區產業發展與環境影響分析
夏禹九	全球變遷：福山森林生態系研究-福山試驗林的水文與能量收支(V)
陳紫娥	台灣東部沖積扇之自然環境、土地利用及其土石災害之研究
宋秉明	花蓮海域生態觀光之潛力評估-以賞鯨活動切入
人文社會科學學院	
朱景鵬	中東歐之區域經濟整合與歐洲聯盟第五次擴大之研究
李娓瑋	關稅及補貼對產品差異化產業之影響：以台灣汽車業爲例
紀駿傑	當代蘭嶼的社會文化變遷：從部落經濟到市場經濟的探討(II)
余德慧	中國人的生死關係的重建(I)
唐淑華	低成就學生之知識信念改變的實驗研究-已讀書治療爲例
高台茜/譚克平	鷹架式電腦輔助教學在統計考驗力分析教學上的應用(二)
褚志鵬	台灣東部地區產業發展之現況與展望-台灣東部地區產業發展與區域交通運輸中期的交互衝擊研究
顧瑜君	以行動研究模式進行鄉土教學活動與課程發展：兩個東岸的例子(1/2)
張志明	情境領導理論的擴展探討：國小校長認知型態與領導形式之相關研究
李娓瑋/褚志鵬	台灣地區電動機車之需求預測及其社會成本效益分析
紀駿傑	社區參與空污防治的環境社會學研究：以花蓮地區爲例

二、其他委託單位　八十八年度專題研究計畫執行

委託單位名稱	計畫主持人	受委託研究計畫名稱
教育部	趙涵捷	87學年度-NII人才培育台灣學術網路技術管理進階班A
教育部	趙涵捷	87學年度-NII人才培育台灣學術網路技術管理進階班B
教育部	趙涵捷	台灣學術網路區域網路中心管理運作
教育部	黃文樞	87學年度遠距教學計畫
教育部	資源教室	輔導身心殘障學生工作計畫
教育部	東華大學	87學年度中等地方教育輔導
教育部	趙涵捷	多媒體教學應用班
經濟部工業局	曾耀銘	生物產業基礎人才培訓計畫
經濟部中小企業處	宋秉明	花蓮瑞穗地區遊憩與產業輔導計畫
經濟部中小企業發展委員會	創新育成中心	八十八年度國立東華大學中小企業創新育成中心計畫
經濟部水資局	徐國士	東部河川生態保育推廣計畫
經濟部貿易調查會	劉本傑	廿一世紀國際經貿新環境與我國進口救濟制度研習班
工技院	吳宗正	醫用電子鼻最適化模組晶片之研究
工技院	翁明壽	多層硬化皮膜製程之研發
青輔會	趙涵捷	88年度第一梯次網路資料庫設計
青輔會	趙涵捷	88年度第二梯次應用程式設計
青輔會	趙涵捷	電腦與網路應用
研考會	電算中心	擴大國內需救方案偏遠地區網路服務推廣計畫
原住民委員會	吳天泰	民族學院規劃研究暨設立發展計畫
原住民委員會	喬健	台灣南島民族起源神話之泛文化比較
原住民委員會	原住民學苑籌備處	原住民自助文化研究
原住民委員會	原住民學苑籌備處	花東地區高中學生部落文化研習營
原住民委員會	原住民學苑籌備處	台灣原住民語言採集人才培訓班
原住民委員會	原住民學苑籌備處	東部地區原住民大專生潛能開發研習
原住民委員會	原住民學苑籌備處	台灣原住民社區部落教室實施計畫
原住民委員會	原住民學苑籌備處	八十八年度工作計畫預算
原住民委員會	原住民學苑籌備處	原住民自助文化研究第二階段研究計劃發表暨觀摩研討會
原住民委員會	原住民學苑籌備處	台灣原住民語言採集人才培訓班(第二期)
原住民委員會	宋秉明	改善國家公園與原住民關係之對策
蒙藏委員會	喬健	1999年春季蒙藏文化週
資策會	黃秋煌	東部地區軟體產業發展推動計畫
資策會	趙涵捷	SEED NET 合作推廣計畫

委託單位名稱	計畫主持人	受委託研究計畫名稱
農委會	曾耀銘	生物性農藥技術應用開發研究
農委會	徐國士	東部地區生物資源調查及研究之八
農委會	夏禹九	東部地區生物資源調查及研究之九
農委會	夏禹九	水土保持及集水區經營研究
農委會	王鴻濬	八十八年度森林生態系經營先驅計畫
農委會	王鴻濬	全民造林運動-造林計畫
衛生署	蘇建國	整合性醫藥衛生科技研究計畫
環保署	宋秉明	花蓮縣鳳林鎮森榮里生活環境總體改造計畫
體委會	黃文樞	大學運動場館開放辦法
高雄市政府	吳宗正	以人工鼻監測追蹤工廠臭味源 之可行性研究
花蓮縣政府	宋秉明	花蓮縣觀光推動小組會議策畫與執行計畫
花蓮縣政府	林信鋒	加速推動便民服務子計畫
海星中學	趙涵捷	資料處理科實習輔導課程計畫
台糖公司	劉振倫	輔導中藥補品之製劑技術
台糖公司	邱紫文	動物疫苗生產程序改良
中華美容技藝協會	東華大學	美容美髮班
大毅技術公司	曾耀銘	臭味/異味分子辨識材料之研究
泰勝科技公司	吳建銘	陣列訊號特徵粹取及分類軟體研究
泰勝科技公司	吳建銘	人工嗅覺類神經網路軟體之研究
泰勝科技公司	吳宗正	以類神經軟體輔助整合氣體感測器辨識率之研究
柏諦公司	曾耀銘	分析檢測柏諦漢方化妝品系列產品

【學術簡訊】校內演講活動

講題	主講人	日期
應　用　數　學　系		
Image and Video Compression with Embedded Wavelet Transform.	鄭博允教授（東華大學電機系）	87/10/19
Introduction to Decision Analysis A Consulting Company Approach.	褚志鵬教授（東華大學國經所）	87/10/26
An application of generalized estimating to ordinal responses.	鄒宗山教授（中央大學統計所）	87/11/9
衰退測試與分析	路繼先教授（國立成功大學統計學系）	87/11/30
RANDOM GRAPHS AND THE STRONG CONVERGENCE OF BOOTSTRAP MEANS.	JAN MIELNICZUK（Institute of Computer Science, Polish Academy of Sciences, Warsaw, Poland）	87/12/11
Error-dependent smoothing rules in local linear regression	鄭明燕教授（台灣大學數學系）	87/12/18
Some selection and fixed point theorems with applications to generalised implicit vector variational problems	姚任之教授（中山大學應用數學系教授）	87/12/23
Limiting Distribution For Self-Avoiding Random Walk.	楊維適教授（美國 Temple 大學）	87/12/28
Riemannian Geometry, Kirchhoff's Elasticity and A Model of DNA	Dr. Kai Hu (University of California, Los Angeles.)	88/2/26
Pattern formation of a reaction-diffusion problem	Li-Chin Yeh (University of Oxford)	88/3/29
Demand Management in Supply Chain.	Professor J.G. Shanthikumar (University of California, Berkeley)	88/3/26
Nonlocal Thermoelastic Phase Field Models	陳齊康（University of Utah）	88/4/23
Rare events performance with heavy tails	Professor Sφren Asmussen（Department of Mathematical Statistics, University of Lund, Sweden）	88/5/28
Large on the orthonormality of wavelets	佐伯真浩（Department of Mathematics Kansas State University）	88/5/28
The Bergman krenel and Reinhardt domains	刁捷先博士（美國普渡大學）	88/06/02
Commutator subgroups of classical groups	潘成衍博士（美國康乃爾大學）	88/06/04
Teaching Children Cooperation- An Application of Experimental Game Theory	樊沁萍教授（東吳大學經濟系）	88/06/04
Albanese map and its application to classification of algebraic varieties.	陳榮凱博士（國立中正大學應數所助理教授）	88/6/11
The Frequency Domain Bootstrap for Time Series	Dr. Nashler Nichael (University Hebrew)	88/6/19

講題	主講人	日期
資　訊　工　程　學　系		
Why Low Power？	吳誠文教授（清華大學電機系）	87/10/9
Parametric Search	李家同教授（靜宜大學校長）	87/10/16/
A generic Framework for Agent-Based Software System 一個代理者軟體系統的原始架構	胡毓忠教授（政治大學資訊系副教授）	87/10/30/
通訊技術的現況與展望	楊濬中博士（工研院電通所所長）	87/11/06/
Error Handling in Image/Video Communication	柳金章教授（中正大學資訊系系主任）	87/11/13/
Introduction to Computational Biology	趙坤茂教授（靜宜大學資管系教授）	87/11/20
Routing Architectures for Field-Programmable Gate Array	張耀文教授(交通大學資料系)	87/12/18
ATM Simulation	Dr/Tsai Jya-Jang (University of Sao Pulo, Brazil/)	87/12/21
我國積體電路產業現況與未來發展趨勢	徐爵民博士（工研院電子所副所長）	88/1/8
網際網路上智慧型搜尋系統之設計	許清琦教授（台灣大資訊工程學系主任）	88/1/15
近代密碼技術	楊慶隆博士（中華電信高雄訓練所資訊科主任）	88/2/26
Time, Space, and Randomness：Trage-offs in Various Models	呂及人博士（University of Massachusetts at Amherst）	88/3/1
Data Management and Query processing in Mobile Information (2) An Adaptive Access Method for Broadcast Data under and Error-Prone Mobile Environment	陳良弼教授（國立清華大學資工系教授）	88/3/3
資訊安全簡介	李維斌博士（國立中正大學資訊工程研究所）	88/3/8
數位浮水印技術	許秋婷博士（飛利浦研究實驗室 研發創新中心研發工程師）	88/3/12
Research Statements on Computer Graphics	戴文凱副教授（中華工學院資訊工程系副教授）	88/3/15
以記憶體爲基底的嵌入式儲存系統之設計與研究 A Study on the Design of Memory Based Embedded Storage Systems	姜美玲博士（國立交通大學資訊科學研究所）	88/3/22
WebYacht: A Concept-based Search Tool for WWW	張嘉惠博士（國立台灣大學資訊工程研究所）	88/3/22
Multiscale Edge Detection and Texture Segmentation (多尺度下之邊線檢測與影像紋理分割)	梁恭豪博士（中研院資訊所博士後研究）	88/3/26
語音辨識技術發展的現況與未來	彭吳忠謀博士（工研院電通所正研究員）	88/4/2
Process-Centered Software Engineering Environment	周世杰博士（明新技術學院資管技術系助理教授）	88/4/12

講題	主講人	日期
A unified approach for graph searching problems on trees	彭勝龍博士（國立清華大學資訊工程研究所）	88/4/16
Scheduling with Communication Constraints for Multiprocessor Systems	賴冠州博士（國立交通大學資訊工程研究所）	88/4/19
Scalable Multicast Approaches for Video-On-Demand Services	Fenn-Huei Simon Sheu 博士（University of Central Florida	88/4/19
中華衛星計畫	徐佳銘博士（國科會太空計畫發展規劃小組執行秘書）	88/4/23
Baylen Network：Presentation and Inference	劉昭麟博士（The University of Michigan, Ann Arbor, Michigan, USA）	88/4/30
Introduction to Network Management	林華君教授（國立清華大學資訊系）	88/5/7
微機電系統技術之發展（與本校電機工程學系合辦）	林敏雄副院長(工業研究院)	88/5/14
固定網路技術發展趨勢	鄭聖慶博士（工研院電通所通訊系統組副組長兼經理）	88/5/21
New Challenges and Research Opportunities in Testing Deep Submicron System-on-Chip Devices	Dr. Kwang-Ting (Tim) Cheng(Dept. of Electrical and Computer Engineering University of California, Santa Barbara U.S.A.）	88/5/28
化　學　系		
DNA Separation in Polymer Solutions by Capillary Electrophoresis	吳俊弘(淡江大學化學系教授)	87/10/2
Preparation and Application of Inorganic Membrance	周更生(清大化工系教授)	87/10/16
從化學教育與化學研究談起—台大經驗之優缺點	陳竹亭(台大化學系教授)	87/10/23
Chemistry of Enediyne and Related Compound	吳明忠(高醫化學系教授)	87/10/30
Oligomeric Electronic Materials: The Polymer Approach	陸天堯(台大化學系教授)	87/11/6
Application of Laser-enhance Ionixation to Trace Analysis	林金全(台大化學系教授)	87/11/20
Chemistry in Nontronite Clay Modified Electrode	曾志明(中興化學系教授)	87/12/4
Structural and Functional Studies of Microperoxidase	林萬寅教授(台大化學系教授)	87/12/18
Amperometric Biosensor	董紹俊教授(大陸學者)	87/12/25
Electrocatalysis by Metalloprophrins in Aqueous Media Nano-analysis using Electrochemical Quartz Crystal Microbalance	蘇玉龍教授(暨南大學化學系)	88/01/08
微波輔助萃取在分析化學的應用	徐永源(高師大化學系教授)	88/3/12
Piezoelectric Crystal Chemical Sensors Based on Fullerence C_{60} and Macrocyclic Polythers	施政雄(師大化學系教授)	88/3/19

講題	主講人	日期
Metal Catalyzed Organic Reaction	汪炳鈞(清華化學系教授)	88/4/16
Modeling of Particle Growth and Deposition in a Tubular CVD Reactor	呂世源(清華化工系教授)	88/4/23
Alkane Hydroxylation by the Membrane-bound Methane Monooxygenase from Methanotrophic Bacteria	陳長謙(中研院化學所所長)	88/5/7
α-Carbonyl Radical Cyclization Apporoach towards Total Synthesis of Natural Products	沙晉康(清大化學系教授)	88/5/14
抗高血壓藥物 ACE 抑制劑中間體之生化製程	陳觀唐(生技中心)	88/5/21
Precursors for Pd thin film and $BaTiO_3$ and $SrRuO_3$ Materials	季昀(清大化學系教授)	88/5/28
電 機 工 程 研 究 所		
IP switching	趙涵捷教授（本校電機工程研究所）	87/10/19
光學神經網路	許根玉教授（交通大學光電所）	87/12/7
步行機器人簡介	李祖添教授（國立臺灣科技大學研發長）	87/12/14
Supervisory Control-an intelligent alternative to adaptive control	張文中教授（本校電機工程研究所）	87/12/21
Thin Gate Dielectric Memory and Technology	金雅琴博士(加洲大學柏克萊分校電機所)	88/1/4
類比濾波器設計	翁若敏博士(國立台灣大學電機博士)	88/3/8
我國高科技產業的現況與發展	蘇炎坤處長(國科會工程處)	88/3/15
RF Semiconductor Devices and RF IC Design for Advanced Wircless Communications	賴永齡教授(逢甲大學電子系)	88/3/22
全像光學資訊儲存及其應用	林烜輝博士(交通大學光電所)	88/3/22
微機電與生物晶片	萬裕民博士(美國俄亥俄州立大學)	88/3/29
1.5V New GHz CMOS Analog Squarer and Four-Quadrant Multiplier for RF Communication System	李世明教授(雲林科技大學)	88/3/29
戰區導彈防禦—導防系統簡略描述	梁蓀河博士（前美國海岸資深研究員）	88/4/19
Signal Analysis, Modcling, and Control of a Physiological System-Applications of Engineering to Biomedical Problcms	余松年教授(長庚大學物理治療學系)	88/4/19
自體螢光光譜與光學造影技術應用於組織鑑別	王智昱博士(陽明大學醫學工程研究所)	88/4/26
微機電系統技術之發展	林敏雄副院長(工業研究院)	88/5/14
語音訊號在無線雜訊通道上的數位輸	吳家琪教授(大葉大學通訊與計算工程學系及電機工程研究所)	88/5/24
台灣行動通信服務業的發展（與資工系合辦）	姜家齊博士（和信電訊資深副總裁）	88/05/10

講題	主講人	日期
窄發散角與 DVD 用半導體雷射	顏順通博士(國立交通大會電子研究所)	88/6/4
材料科學與工程研究所		
PVD 鍍膜及其在磨潤上的應用	蘇錦正先生（美國 Smith Tool 公司）	87/09/25
工業鑽石全球趨勢	宋健民 博士(中國砂輪)	87/10/16
Engineering of Ultra Fine Theta-phase Alumina for High Strength Application	韋文誠教授(台灣大學材料所)	87/10/23
體積型全像光記憶之原理與應用	邱爾德所長（本校電機所）	87/10/30
產業科技合作計畫說明會	萬其超（清華大學）	87/11/06
航太電子科技現況與展望	沈慶台（星際科技公司）	87/11/06
鎳氫電池技術簡介	蘇明義先生（華新麗華股份有限公司）	87/11/13
精密工程與材料科技	汪大永博士（明道中學校長、中興大學材料所教授）	87/12/04
電漿在薄膜製程的角色	謝章興博士(新加坡南洋技大學製造技術研究所）	87/12/07
鋯合金護套材料機械特性	郭榮卿博士(行政院原子委員會核能研究所)	87/12/11
積體電路薄膜材料	陳力俊博士(清華大學材料所)	88/01/15
鑽石材料技術的開發、工業鑽石應用大觀	宋健民博士（中國砂輪公司）	88/03/05
Technology and Materials for Microelectronics	劉貴生博士（義守大學化工教授）	88/3/19
石材加工	游象正博士（五合興機器廠公司總經理）	88/04/02
石材開採、切割、研磨等技術之簡介	林志善總經理（石材工業發展中心）	88/04/16
石材廢棄物資源化處理	郭志誠博士（石材工業發展中心）	88/04/16
（以上三場與育成中心合辦）		
大陸地區超微顆粒技術現況	戴遐明教授（北京清華大學、北京精密陶瓷實驗室副主任）	88/05/07
超高分辨電子顯微鏡在材料科學之應用研究	陳福榮博士（清華大學系統工程系系主任）	88/05/14
21 世紀新陶瓷材料	黃肇瑞（成功大學材料系系主任）	88/05/21
物理學系		
物理的發展與諾貝爾獎	楊弘敦教授(國立中山大學物理系)	87/12/11
乙醇胺脫胺基酵素中的根對相互作用 Radical Pair Interaction in Ethanolamine Deaminase	柯學初博士(美國 Emory University 研究助理教授)	87/12/23
電漿物理的前衛領域和融合研究 Frontiers of Plasma Physics and Fusion Research	劉全生博士(美國 University of Maryland 物理系教授)	88/1/8
超導量子干涉元件及其應用	楊鴻昌教授（國立師範大學物理系）	88/5/21

講題	主講人	日期
磁性流體的特性及應用	洪姮娥教授（國立師範大學物理系）	88/5/21
物理學史的教育意義－運用物理學史教書育人的體會	郭奕玲教授（北京清華大學物理系）	88/6/4
企　業　管　理　學　系		
高科技管理與行銷（與育成中心合辦）	陳朝益總經理（台灣英代爾公司）	87/12/04
企業有效經營之道（與育成中心合辦）	陳定國董事長（匯宏證券公司）	88/01/08
Strategic Human Resource Management, Fit, and Firm Performance	史習安教授（實踐大學企管系）	88/03/18
An Empirical Study on Alternative approaches to Minimizing Transaction Cost	陳筱華教授（慈濟護專醫管科科主任）	88/03/23
Key Issues on Creating a Document Management System	劉漢榆組長（國科會資訊組）	88/03/24
Option Pricing under Stochast Volatility for S&P 500 and FTSE-100 Index Options	林月能博士(英國曼徹斯特大學會計暨財務研究所）	88/03/25
土木工程與 BOT	王央城教授（陸軍官校軍工系系主任）	88/03/26
The Impact of Growth Opportunity on Managers' Compensation Structure and Stock Holding	黃旭輝教授（朝陽科技大學企管系）	88/03/29
Strategic Decision Processes and Effectiveness: An Empirical Examination by Lord and Maher's Integrative Framework	許倍銘博士（英國曼徹斯特大學管理學院）	88/04/13
Value-at Risk -一個新的風險管理工具	林博文博士(美國任色理工學院科技管理博士）	88/04/14
管理心靈的開發（與國企所合辦）	葉匡時教授（中山管理評論總編輯）	88/05/21
與產學合作經分享（與國企所合辦）	Prof. Ronald L. Jacobs（Professor and Section Head Workforce Education and Lifelong Learning, Ohio State University）	88/06/09
國　際　企　業　研　究　所		
台灣資訊產品通路現況與發展趨勢(與育成中心合辦）	葉國筌先生（精技電腦董事長）	87/12/4
管理心靈的開發	葉匡時博士（國立中山大學企管系教授）	88/5/21
Forecasting the Financial Benefits of Structured OJT	Ronald L. Jacobs (Professor and Section Head Workforce Education and Lifelong Learning Ohio State University)	88/6/9
二十一世紀國際經貿新環境與我國進口救濟制度研習班 主辦：經濟部貿易調查委員會、協辦：花蓮縣政府、承辦：國際企業研究所		
WTO 新規範與我國產業因應對策	行政院經濟建設委員會曾雪如組長	87/12/15
國際經貿人才培訓	對外貿易發展協會武冠雄副董事長	87/12/15
反傾銷制度及我國產業因應策略	博欽法律事務所吳綏宇律師	87/12/15
WTO 智財權協定及我國未來可採行之措施	理律法律事務所徐小波律師	87/12/15

講題	主講人	日期
WTO 進口救濟制度與我國進口救濟制度之比較	全國工業總會蔡宏明執行秘書	87/12/15
自然資源管理研究所		
國土資源規劃	張石角教授（國立台灣大學地理學系）	88/01
大陸研究所		
高科技發展戰略與人財開發(與育成中心、學務處合辦)	石滋宜博士（全球華人競爭力基金會董事長）	88/5/14
國際經濟研究所暨經濟學系		
東亞金融風暴與人民幣幣值分析	華而誠博士（世界銀行東亞部首席經濟師）	87/10/3
台灣的金融改革	陳木在先生（中國農民銀行董事長）	87/11/13
台商在大陸之投資分析-以東南汽車公司爲例（與育成中心合辦）	陳正澄教授（國立台灣大學）	88/01/15
關稅與配額的等價性--現代公司與傳統公司之異同	黃鴻教授（中華經濟研究院副院長）	88/03/12
票券市場的過去與未來	林華德先生（國際票券公司董事長）	88/03/15
發展台灣原住民經濟的挑戰	馬凱教授（中華經濟研究院）	88/05/01
台灣行動通信服務業的發展（與電機所合辦）	姜家齊博士（和信電訊資深副總裁）	88/05/10
The Corridor Problem	Richard Arnott 博士（Department of Economics , Boston College）	88/05/15
1980 年代以來台灣的經濟自由化	朱雲鵬所長（中央研究院社會科學研究所）	88/05/31
族羣關係與文化研究所		
加拿大原住民之介紹與瞭望	麥道偉副處長（加拿大駐台北貿易辦事處）	87/10/22
墓葬與襲名—論排灣族的二個記憶機制	蔣斌先生(中央研究院民族學研究所副研究員)	87/11/5
走訪拉卜楞寺途經甘南漢、藏、回民族地區之觀感	劉學銚教授（蒙藏委員會委員兼主任秘書）	87/11/25
甘南的民族概況	張駿逸主任（政治大學民族學系）	87/11/26
現階段蒙藏政策與施政	高孔廉委員長（蒙藏委員會）	87/12/9
日治時代台灣人類學調查研究	楊南郡先生（南島文化工作室負責人）	87/12/10
關於台灣族群研究的幾個觀察	張茂桂先生(中央研究院社會學研究所副研究員)	87/12/17
文化與情緒：跨文化研究的構想	許木柱所長（慈濟醫學院原住民健康研究所）	88/1/7
西南中國非漢族的人類學族群議題—取向與評論	謝世忠教授（台灣大學人類學系）	88/01/14
百步蛇與文化展演	胡台麗教授(中央研究院民族學研究所研究員)	88/03/04

講題	主講人	日期
男性接近文化有如女性接近自然？探討塔葛巴怒瓦族的兩性關係	鄭香妹博士（美國夏威夷大學人類學博士）	88/04/01
國際原住民自決運動之現況	夏曉鵑教授(世新大學社會發展研究所助理教授）	88/04/28
失聲的原住民婦運	利格拉樂、阿烏（原住民專業作家）	88/05/13
阿美族與排灣族親屬制度的比較	石磊教授（中央研究院民族學研究所）	88/05/20
內蒙古文化簡介	王鵬林教授（香港中文大學人類學系副教授）	88/05/25
從視覺人類學解釋文化之意函	Professor David Blundell（台灣大學人類學系副教授）	88/05/27
影片中的台灣原住民	林文玲博士（德國歌廷根大學人類學博士）	88/06/03
教　育　研　究　所		
從知識社會談台灣的教育改革	陳伯璋校長（花蓮師範學院）	87/10/28
行動研究的變革實驗—由學校到社會	夏林清教授（輔仁大學應用心理所）	87/12/16
哈伯瑪斯之溝通行動理論	溫明麗教授（師範大學教育所）	88/01/13
中　國　語　文　學　系		
寫詩是一輩子的事	亞弦（名詩人，成功大學駐校作家）	87/10/13
正房與偏房？談台灣副刊的趨勢	向陽（名作家）	87/12/21
紅樓夢的生活美學	康來新教授（中央大學中文所所長）	88/04/28
世紀之交：中國散文大爆炸	范培松教授（蘇州大學文學研究所所長、蘇州市作家協會主席）	88/6/9
中　文　系　學　會		
戀物小說所戀何物	紀大偉先生（名作家）	87/12/03
散文的故鄉	吳鳴先生（名作家、政治大學歷史系教授）	87/12/11
英　美　語　文　學　系		
莎劇表演專題講座：莎劇演出的實際問題及其可能的解答	楊世彭教授（香港話劇團藝術總監）	87/12/28
口譯的理論與實踐	陳彥豪教授(中興大學法商學院外文組召集人）	87/11/25
莎劇表演專題講座：莎士比亞說台語	詩人；前台灣筆會會長李魁賢	88/03/25
Performing The Tempest	Jeannie Woods 教授(國立藝術學院傅爾布萊特教授）	88/04/01
西洋文學中的終極關懷	高天恩教授（台灣大學外文系主任）	88/04/30
Performing Shakespeare	黃美序教授(中國文化大學戲劇系影劇組主任）	88/04/30
《暴風雨》的表演問題	朱靜美教授（台灣大學戲劇研究所助理教授）	88/05/06

講題	主講人	日期
Performing The Tempest	但唐謨先生（台灣大學戲劇研究所）	88/05/08
Gender and Culture	Dr. Barbara Einhorn（Director of Women's Studies in the University of Sussex）	88/05/17
共同教育委員會		
黃明川電影欣賞及座談會	黃明川先生(導演)	87/12/18
書寫玉山	陳　列先生(作家)	87/01/09
"Kids Guerenica"世界兒童和平壁畫活動	Dr. Dita Irwin(加拿大英屬哥倫比亞大學)	88/03/08
澳洲原住民藝術	Dr. Tony Rogers(南澳洲大學)	88/03/08
三個女人的故事	Dr. Gillian Weiss(澳洲阿德雷得大學)	88/03/08
弱勢族群的培力與經理-台北市福德平宅社區營造	詹志能教授(華梵大學)	88/04/28
解構瓊瑤愛情王國	林芳玫博士(政大教授)	88/05/21
師資培育中心		
部落獵鏡人	楊明輝先生（崇德國小）	88/03/22
教育革命者	史英教授（台灣大學數學系）	88/04/17
永遠的柑園人	王秀雲校長（台北縣柑園國中）	88/04/23
陪孩子走一段路	李雅卿女士（北政國中）	88/05/14
打造新故鄉	曾梓峰教授（華梵大學）	88/05/19
青少年的自信爲什麼不見了？	王浩威醫師（台大醫院）	88/06/12
人事室		
『政府再造』的世界潮流	李少如教授（本校企管系）	88/03/20
如何強化公務機關企業管理精神	黃郁文教授（本校企管系）	88/04/17
『辦公室軟體應用』—電腦訓練（E-mai 的使用與管理）	本校電算中心技術師	88/04/24
『效能導向』的企業組織文化	趙郁文教授（本校國企所）	88/05/15
『顧客導向』的服務理念	王銘宗教授（台灣大學）	88/05/29
學務處		
高科技發展戰略與人財開發（與大陸所、育成中心合辦）	石滋宜博士（全球華人競爭力基金會董事長）	88/5/14
電算中心		
Wireless communication in next century	饒仲華協理	88/01/08

講題	主講人	日期
兩性平等教育委員會		
婦女工作回顧	江藍虹（台灣大學地理系教授）	88/01/04
兩性平等教育之展望	張玨（台灣大學公衛所教授）	88/01/04
歷史學中女／性問題	李貞德（中央研究院歷史研究所研究員）	88/01/04
兩性關係風險管理系列－電影「美麗少年」的思考座談	主講人：陳俊志導演 主持人：郝譽翔教授（本校中文系）	88/05/19
兩性關係風險管理系列－性別、法律與社會	陳惠馨教授	88/05/21
兩性關係風險管理系列 1.兩性與媒體 2.兩性與醫療 3.兩性與教育	林芳玫教授、劉仲冬教授、游美惠教授	88/05/21
創新育成中心		
台灣資訊產品通路現況與發展趨勢(與國企所合辦)	葉國筌先生（精技電腦董事長）	87/12/4
高科技管理與行銷（與企管系合辦）	陳朝益總經理（台灣英代爾公司）	87/12/04
企業有效經營之道（與企管系合辦）	陳定國董事長（匯宏證券公司）	88/01/08
台商在大陸之投資分析-以東南汽車公司爲例（與國經所合辦）	陳正澄教授（國立台灣大學）	88/01/15
石材加工	游象正博士(五合興機器廠股份有限公司總經理)	88/04/02
石材開採、切割、研磨等技術之簡介	林志善總經理（石材工業發展中心）	88/04/16
石材廢棄物資源化處理	郭志誠博士（石材工業發展中心）	88/04/16
（以上三場與材料所合辦）		
高科技發展戰略與人財開發（與大陸所、學務處合辦）	石滋宜博士（全球華人競爭力基金會董事長）	88/5/14

【學術簡訊】研討會報導

一九九八年台灣區網際網路研討會

教育部林前部長清江頒發台灣學術網路傑出貢獻人員獎。（電算中心）

■日期：八十七年十一月九日至十一日

■主辦：教育部電算中心

■承辦：本校電算中心

資訊教育與網路學界一年一度規模最大的研討會「一九九八年台灣區網際網路研討會(TANET'98)」，首度移師東部擴大舉行，在本校隆重登場。會中由教育部林前部長清江親臨主持開幕典禮並頒發台灣學術網路傑出貢獻人員獎，參加人員包含產、官、學各界人士共四百餘人與會。

本研討會共邀請舉行12場專題演講(Invited Talk)，5場座談會(Panel Discussion)及70場的學術論文發表(Paper Presentation)，並邀請各相關領域領導廠商現場展示其先進產品，以求理論與實務密切結合。

專題演講相關題目則涵蓋教育部資訊政策(MOE Policy)、台灣網路資訊中心(TWNIC)業務介紹、網路企業訓練、區域網路與網際網路之發展趨勢、有線電視、國民卡、研究網路(VBNS)、虛擬實境(VR)等範圍。

座談會相關主題則包括了網際網路在政府部門的應用、網際網路與電信網路整合趨勢、數位圖書館(Digital Library)、中小學網際網路現況及發展、醫療網路和花東地區網路使用現況等範圍。

論文的主題有十三大類，分別是：寬頻網路、醫療網路與系統、電子商業、網路資料庫、網路規劃與管理、行政電腦化、網路軟體及運用、國家資訊網路政策、網路教育、網路行爲模式、無線或衛星網路、網路運算、線上圖書與出版。

近年來政府積極推動此項活動之具體意義，在於藉由此一年一度盛會，邀請各方專家學者、研發人員、從業人員及各相關單位團體共同參與，進行學術新知與實務經驗之交流，進而更爲推動國家資訊基礎建設(NII)而努力。

本研討會中，本校電算中心陳鴻彬技術師，榮獲「八十七年台灣學術網路傑出貢獻人員」最高票殊榮，並於研討會當天接受教育部林部長的頒獎表揚，所獲殊榮更讓全校師生同感與有榮焉。

由於會期中適逢本校舉辦四周年校慶的活動期間，更使全校增添無限歡喜氣氛。此外，會中亦一併舉行第五屆花東地區資訊研討會，使大會內容更加豐富，也讓整個活動氣氛內容提昇到最高點。

本校以有限的物力與人力，積極設計籌備這次會議，雖然籌辦過程備極艱辛，但意義深重。希望藉這一年一度的盛會，不但交流學術與實務經驗，更爲推動國家資訊基礎建設(NII)盡一分心力，同時也提供與會人員一個休閒的好機會，親身感受花蓮與東華校園的好風光。

■座談會資料

座談會主題	主持人
網際網路在政府部門的應用=提升服務效能的敲門磚？	研考會江偉平副主任委員
醫療資訊系統未來發展趨勢	鍾克雄教育長（國防管理學院）
中小學網際網路使用的現況與展望	林信鋒教授（本校資訊工程學系）
網際網路與電信網路整合趨勢	張仲儒教授（交通大學電信工程系）
台灣數位圖書服務的展望	張瑞川教授（交通大學資訊科學系）

■演講資料

演講題目	主講人
資訊教育基礎建設之現況及展望	陳立祥主任（教育部電算中心）
China On Line 在中國大陸發展的近況	呂季龍副總裁（訊業集團有限公司）
Challenges to Higher Education in the Network-Centric Environment	張一飛教授(Polytechnic University, NT,USA)
網路社會的內容規範和資訊隱私	劉靜怡教授（淡江大學資訊傳播學系）
電子化政府的基本建設 -- GSN,GCA, IC Card	李雪津處長（研考資管處）
網際網路上資訊內容產業的可能發展與整合方向	程嘉君總經理（數位聯合電信公司）
Internet Security, IP Multicast	Dr. Wen-Pai Lu（Nortel Networks/ Bay Networks LOB Consultant）
網域名稱與網址技術之管理	曾憲雄主任（交通大學資訊科學系）
台灣數位圖書服務的展望	張瑞川教授（交通大學資訊科學系）
Qos in Internet2: Integrated Services and Differentiated Services	林盈達教授（交通大學資訊科學系）
3D 立體視覺原理與應用	程治副總經理（愛爾得資訊公司）
學習不打烊 -- 談學習科技在企業內之應用	朱麗文協理（花旗銀行）
TANet, TANet/I2 與 NBEN	林根賢組長（國科會國家高速電腦中心系統軟體與網路組）

第八屆亞洲青年生化工程研討會

■日期：八十七年十一月二十八日至三十日

■主辦：本校生物技術研究所

本校生物技術研究所於87年11月28~30日主辦第四屆亞洲青年生化工程師學術研討會（4th Young Asian Biochemical Engineers' Community Symposium On The Biotechnology），大會並由本校牟校長宗燦在開幕式致歡迎辭，花蓮縣王縣長慶豐並以貴賓兼地方首長身份致辭。本次生物技術研討會共有來自韓國(第一屆在漢城)、日本（第二屆在京都）、中國大陸（第三屆在天津）、及台灣等四個區域，涵蓋亞洲三十五個城市的六十所大學在生化工程領域之年輕教授等提出九十九篇研究論文在研討會中發表，是近年在國內相關領域最盛大的國際性生化工程學術研討會。

超硬質材料及其工具的製程與應用技術研討會

■主辦單位：本校材料科學與工程研究所、創新育成中心

■活動期間：八十八年一月八日

研討會中除邀請宋健民博士針對「工業鑽石全球趨勢」作專題演說外，本校材料所也向參與活動之廠商介紹該所目前正進行的研究計畫概況並參觀實驗室各項設備。

中華統計學會第四次年度研討會

■日期：八十八年四月九、十日

■主辦：中華機率統計學會、本校應用數學系

■協辦：國家科學委員會數學研究推動中心、中央研究院統計科學研究所

會中主要針對機率統計等數學專業領域進行討論。與會來賓包括中研院統計所、數學所等多位院士，及來自全省大專院校數學統計相關學系學者教授共計七十九人，會中安排多位學者發表專門領域演講，並與其它學者研究討論，以期達到學術交流之目的。

大學暨研究所電機與資訊相關教育行政研討會

■研討會日期：八十八年四月十七、十八日

■主辦：教育部顧問室、國科會工程處、電機工程研究所、資訊工程學系

各校及各單位與會者共約九十人。會中討論有關電機方面課程、研究、博士班、未來發展、及追求卓越計畫等各項議題，並邀請到靜宜大學李家同校長演講。此行政研討會由七十九年舉辦至今已有十年，希望能藉此次會議讓全國的相關專業人士有所交流、切磋。

■ 演講資料

演講題目	主講人
Humanities and Technology: Who Leads Whom?	靜宜大學李家同校長

學校與社區資源整合研討會

■日期：八十八年四月十七、二十三及五月十四日（分三天舉行）

■主辦：本校師資培育中心（教育部委託辦理）

本校師資培育中心舉辦「中等學校地方教育輔導計畫」，舉辦學校與社區資源整合研討會，分三次舉行，依次邀請花東地區中等學校校長、主任與組長、教師及地方教育行政相關人員前來參加，本校教育相關系所及師資培育中心多位教授與會參加。會中針對以往地方教育輔導情況及未來東華大學可扮演之橋樑功能等主題，進行經驗分享與討論。活動均分爲分組討論、專題演講及綜合討論等階段。

■ 演講資料

演講題目	主講人
學校與社區資源整合（88/04/17）	人本教育基金會阮小芳女士
社區學校與社區教學（88/04/23）	柑園國中王秀雲校長
陪孩子走一段路（88/05/14）	北政國中李雅卿女士

一九九九國際物流研討會

■日期：八十八年一月十二、十三日

■主辦：經濟部商業司

■承辦：中華民國物流協會及本校東產中心

與會對象爲產官學研各界代表，以及國外學者專家，實際出席人數爲六百餘人，除國內參與者外，尚包含來自美、日、香港、新加坡等地的學者及業者。

三個場次演講，講題包含美日兩國學者專家，對全球運籌、國家競爭力、供應鏈管理、物流未來動向等，從物流宏觀的角度探討全球物流的今日風貌與未來的發展。其中英文兩場、日文一場並由學者進行逐步翻譯。

討論場次(Session)原預定十五個場次，因參加踴躍，臨時增加四個場次共計十九個場次。討論主題涵蓋物流土地資源規劃、亞太轉運中心、經營與管理、行銷與通路、通路管理、全球運籌管理、供應鏈管理、國際物流業在亞太之動態、物流管理教育、運輸系統發展、運輸系統與車隊派遣、亞太經濟整合與物流管理、物流經營績效評估、電子商務與物流資訊、運輸配送與物流教育、物流系統規劃，主持人及發表人來自國內外產、官、學、研各界共一百多人。

■研討會效益

總體部分：促進物流業者技術經驗交流及經營管理層面提升，促進物流業者、政府、學術界之交流以提昇台灣物流之競爭力。讓物流界能共同界定未來台灣在亞太地區所能扮演之角色，進而從完善物流與商業機能的觀點提高未來在廿一世紀之競爭力。

演講部分：所邀請美日兩國學者專家的三場演講均造成相當大的迴響（單場參加人數均超過四百人)，參與者大多覺得內容精闢但時間稍嫌短促。

論文發表部分：論文發表所包含之物流領域甚廣，投稿極爲踴躍，經嚴謹評審後，仍選取六十二篇發表，論文水準均爲一時之選。然原設定學界、業界各半的發表，因業界投稿不足以及所擬邀業界未能全部參與，以致雖然各場次議題學術性與實務性及政策性並重，然而論文發表多以學界爲主，今後舉辦類似研討會時應加強對業界徵稿之努力。整體而言，與會者興趣甚高，分組論文發表各場次參與人數甚眾（每場次平均60人次以上），一直持續至綜合座談及閉幕式時段。

論文集部分：演講及論文發表的資料均彙集在達634頁商業司印行的「1999國際物流研討會論文集」之中。

一九九九春季蒙藏文化週－在那遙遠的地方

■主辦單位：行政院蒙藏委員會

■執行單位：國立東華大學族群關係與文化研究所

■活動期間：八十八年五月三日至五月七日

活動邀請來自蒙古和西藏的貴賓，演講內容包含蒙藏的歷史、制度、文化、政治現況、未來措施展望等主題。還有蒙藏飲食（手捉羊肉.酥油茶.糌粑）、蒙藏文藝面面觀（書展.文物展）、蒙藏住居風情畫（架設蒙古包）、大漠英雄傳（射箭示範）、電影欣賞（蒙藏影片）、攝影比賽、草原競技…等等活動。

八十八學年度

碩士班招生考試錄取名單

應用數學系博士班

許毓云　張子貴　林宗輝　蕭耀華

應用數學系碩士班

■一般生 正取生：15名

陳中興	施冠宇	王世賢	張綺芳	陳怡伶	周奇勳
宋彰憲	李佳真	李士康	游碩民	高照程	袁弘昌
鄭佳綺	邱子恩	賴志傑			

■一般生 備取生：18名

曾譯醇	李傑豪	黃裕欽	林彥丞	蔡馬良	蘇靜蓮
林秋萍	林怡君	林耿賢	戴淑怡	鄭建民	蔡麗美
陸孝年	吳雅貞	童美鳳	李伶芳	許惠森	鄭景文

資訊工程學系碩士班

■一般生 正取生:24名

趙元豪	翁鴻加	李正平	吳建良	曾詠淳	張御傑
江而文	張建智	林弘哲	陳閔隆	王柏盛	王曉峰
陳偉文	張智強	吳益銘	曾欣燕	郭建良	劉嘉修
陳俊吉	李延昇	陳瑞盟	高三朋	陳仕傑	王聖文

■一般生 備取生:92名

賈惠芬	藍仕宏	黃崑峰	楊璿	謝碧馨	蔡舜智
陳坤林	吳宗霖	吳坤達	陳秀妍	陳嘉聯	廖啓明
廖信雄	吳志偉	高潘寅	廖文偉	王琇緯	林建志
劉世昌	徐玉龍	張天財	林義峰	吳蕙君	陳勇洲
葉忠源	李佳翰	陳饒中	張文智	許雅芬	傅國堯
左自正	劉齊祥	詹智凱	李國源	謝明淑	王喬毅
林業鈞	劉培源	陳宏煒	林建佑	李汪得	許世傑
嚴克勤	李建宏	宮際剛	周銘奎	楊駿毅	林繼威
吳偉碩	薛祥元	姚正浩	梁蘊翔	劉治平	楊文豪
張仁峰	楊一正	吳佳珍	吳佳鴻	林秀苗	謝俊杰
簡士閔	黃建勳	賴岳益	巫培榮	鄭安成	高啓洋
李鎮宇	林孟璋	施崇偉	鄭登軒	王昭智	廖建凱
孫家鴻	張鴻林	施崇暉	楊敦傑	張進翼	張維中
蔡依儒	張巍瀚	黃正和	黃天村	李厚生	陳雨涔
黃俊豪	張忠義	黃鈺峰	蕭清元	梁景惇	蔡國裕
張礎鴻	王志文				

■在職生 正取生:1名

莊敏慧

化學系碩士班

■一般生 正取生:20名

鄭沐政	林佾鴻	唐子鈞	黃則軒	曹景博	陳偉裕
湯欣儀	洪曉雯	劉斯維	吳俊賢	陳昭智	邱鈺涵
陳儀	莊淑如	鐘建坪	張瑀庭	王彥士	王肇乾
彭純瑤	宮輔辰				

■一般生 備取生:61名

黃慧菁	蕭志杰	吳俊鈺	高上雯	張晉彥	林均衡
王乙婷	劉勤經	黃靖程	黃俊益	李世明	劉易昌
蔡忠銓	施宣廷	劉高超	陳建逢	柯憲文	傅聖華
林芳瑋	朱智謙	吳毓瑞	曾信傑	蘇特正	廖俊源
孫培仁	羅欣偉	戴叔朋	許家融	陳科銘	余峻宇
雷宗舜	蔡明睿	徐光源	林福隆	林暉棠	李彥儒
張淑琴	吳政修	林瑞基	何美燁	陳婉怡	吳智育
林俊宏	廖志成	李偉智	陳晉昇	姚泰宇	王楷平
趙明琪	潘昭君	石秀玲	黃國庭	吳姝嫻	林育生
楊承熹	李岱芳	周芳華	羅怡如	鍾明蓉	陳建州
劉秀雯					

■在職生 正取生:1名

陳振興

生物技術研究所

■甲組 一般生 正取生:6名

周德瑜	周柏甫	黎彥成	曾浩恩	許品超	林鑫

■甲組 一般生 備取生:12名

許福源	林聖文	吳志聰	曾克元	林弘裕	翁銘遜
林郁翔	陳嘉麟	陳偉忠	陳建志	陳彥榜	盧曉琪

■乙組 一般生 正取生:1名

李沛軒

■丙組 一般生 正取生:12名

蘇家興	邱奕凱	黃中義	蔡坤助	魏嘉鋒	林志杰
賴慧儒	張均芸	方信于	王律凱	陳力殊	李育修

■丙組 一般生 備取生:21名

蘇芳仙	曾欽獻	何欣憓	彭冠爲	石晏任	王祥宇
吳孟勳	陳瑞昌	謝宜瑾	韓宇聰	陳錫銘	呂志鴻
紀虹如	蔡秉叡	鄭如婷	張凱茹	黃建豪	賴以書
吳佳龍	李立旋	黃艾雅			

電機工程學系碩士班

■甲組 一般生 正取生:5名

楊國岳	蔡昌毅	許志宏	鄭守謙	項嵩仁

■甲組 一般生 備取生:18名

李建木	邱至英	劉玎威	樊祥彬	歐英列	孫福村
蔣華龍	林俊佑	徐嘉康	黃亦德	杜維修	謝坤正
林志昌	何政勳	黃俊欽	吳維揚	邱嘉宏	吳至原

■乙組 一般生 正取生:5名

黃天岐	胡展銘	張勝堂	莊守顯	姜羽倫

■乙組 一般生 備取生:13名

徐卿生	湯鎰聲	張正治	劉邦宏	陳德	賴榮宏
林牧台	郭正智	歐旭	林俊明	廖德明	汪克群
王紹文					

■丙組 一般生 正取生:5名

潘志偉	蕭進發	江佳霖	劉旭凱	王金龍

■丙組 一般生 備取生:18名

應志宏	李書宏	王文遠	羅智緯	鍾俊甫	吳業寬
張意明	陳泊辰	陳詰征	陳國欣	黃國晉	謝昇宏
黃文信	郭文諒	張君平	黃浩	黃信鑫	謝玉成

■丙組 在職生 正取生:1名

郭德潤

■丁組 一般生 正取生:3名

韓承諺	葉俊弘	賴佳偉

■丁組 一般生 備取生:11名

吳政昌	劉家楷	莊明哲	吳振偉	賴榮志	蔡祐淇
王仁裕	蔡孟儒	黃信富	伍有智	李孟昌	

■戊組 一般生 正取生:3名

黃國胤	何程琳	李信廷

■戊組 一般生 備取生:11名

張天信	曾明源	張世昌	林世峰	王信中	董建利
詹珮甄	江銘祥	陳瑞鎰	李嘉仁	曹晃碩	

材料科學與工程研究所

■一般生 正取生:16名

林志男	宋培彰	陳飛延	陳光仁	鄭永彬	廖文銘
王志弘	賴哲永	蘇文郁	駱世平	沈鼎瀛	張天益
廖文傑	李育銘	黃昭閔	劉俊杰		

■一般生 備取生:54名

張景鈞	周峰永	簡吉鴻	張嘉文	李承翰	施政宏
楊仁豪	詹凱評	林金仕	蔡兆益	張柏麒	李志欽
林子平	劉柏均	李吉杉	陳俊瑋	杜昭良	林群倫
楊士瑩	曾國華	陳啓峰	蕭育仁	陳志勳	吳宗翰
余昌和	張添喜	施俊儀	劉展東	黃怡玲	潘友鴻

曾鴻傑　楊昇翰　賴世國　楊壯遠　伍恩傑　吳　章
王麗童　邱上峰　陳素真　許志偉　李秉鴻　施湘雯
蕭毓哲　鄭博仁　楊子儀　蔡秉昇　陳志明　陳協志
郭哲瑋　黃耀璋　林勝文　白雲皓　許正雄　錢啓松

■在職生　正取生:2名
賴勝權　蕭章能

企業管理學系碩士班

■甲組　一般生　正取生:16名
李毓芳　駱銘彥　林育全　范瀚清　黃永　張雅琪
邱煥昇　施懿宸　周磊　簡妤玲　陳瑞龍　林育則
林尚賢　許雅棣　袁如岡　林上瑞

■甲組　一般生　備取生:78名
王鄭祥　龔靜雯　李嘉林　馬維平　張思源　牛延苓
薛慧鳳　徐忠榮　賴崇益　王貝云　王鴻柏　楊秉楠
黃建勳　郭峰邑　洪毓穗　陳淑宜　曾雅偉　曾忠蕙
周俊宏　陳威志　張宇心　唐資文　蕭仲偉　王祥安
許貝綺　余國龍　陳啓昭　戴敏雪　溫文君　林宜甄
劉昉　郭德豐　陳靖宜　沈建成　張仁杰　楊登詠
許珺涵　倪碧瑩　鄭凱鴻　鄭偉銘　李英豪　陳建銘
洪偉仁　彭瑞春　吳淑鈴　鄧靜宜　林建龍　葉鳳琴
洪肇陽　詹俊彥　黃信源　宣力宇　馬璟儀　楊少璇
何漢強　陳人豪　鄧婷文　陳俊儒　蕭羽華　陳慧能
張博皓　陳德修　呂芳儀　陳美芳　張光輝　馮麗蓉
李家豪　王百慶　李沅玳　徐玉如　林佩縈　黃俊勛
蔡易亨　林啓聖　黃晉瑩　鍾益仔　劉志鋐　陳怡君

■甲組　在職生　正取生:2名
黃鴻斌　黃滇鈺

乙組　一般生　正取生:6名
高啓仁　甘逸偉　吳家州　黃欣蕙　高豪聲　陳仁鴻

■乙組　一般生　備取生:10名
張淑清　劉豐毓　邱俊瑋　吳俊誼　何麗銀　林中文
林瑋　游雪華　許佳玉　張康妮

■丙組　一般生　正取生:1名
林秀娟

國際企業研究所

■甲組　一般生　正取生:10名
李書政　陳柏蒼　黃德源　林介浩　王正裕　楊斯琦
劉家麟　張惠霖　林士森　盧宜玲

■甲組　一般生　備取生:40名
王茵玫　謝立詩　鄭立信　朱峰誼　陳富美　施聖乾

李文鑫	林育瑋	何秉樺	李佳芸	申元洪	田佳鑫
李瑞志	邱文鎮	許雅恩	邱慧敏	李強	邱睿儀
梁恩智	黃勁豪	張書豪	謝其慶	張毅志	邱意茹
許裕偉	游宗剛	陳淑慧	陳信達	顏惠貞	劉權筌
莊芳瑛	陳淑薇	張嘉文	蘇添福	林士斌	葉鐘靈
簡辰丞	王孟紹	林凌仲	何佳芬		

■乙組 一般生 正取生:4名

陳星宇	劉慧琴	陳佳蓉	黃玉婷

■乙組 一般生 備取生:16名

沈宗奇	林聖凡	陳文政	方淑惠	葉名洋	劉敏禎
陳觀霓	張益銓	徐萬	莊君怡	黃泰翔	陳意青
沈宗奇	林聖凡	陳文政	方淑惠	葉名洋	劉敏禎
陳觀霓	張益銓	徐萬	莊君怡	黃泰翔	陳意青
林契文	簡庭鳳	林凱芸	阮世昌		

■丙組 一般生 正取生:3名

胡力仁	廖健文	周益璋

自然資源管理研究所

■甲組 一般生 正取生:7名

陳凱欣	陳敬中	吳鵬兆	楊雅梅	江中傑	王喜青
陳昱君					

■甲組 一般生 備取生:12名

張毓琦	黃佩琳	陳淑卿	孫維芳	羅以倫	曾玉津
李金玲	沈瑞筠	張宏銘	林君茹	魏彤竹	劉瑋

■乙組 一般生 正取生:6名

洪麗慧	林靖敏	陳雅翎	吳蕙吟	黃佩俐	楊子欣

■乙組 一般生 備取生:15名

徐秀君	謝沐璇	陳東河	蔡雅芬	李奇威	胡心怡
楊明一	黃美玲	封賜彥	周瓊珠	呂建興	曾啓銘
蔡繼鋒	崔國彥	蔡秉容			

■乙組 在職生 正取生:2名

林照瀛	許學文

■乙組 在職生 備取生:2名

林辰雄	江素娟

觀光暨遊憩管理研究所

■一般生 正取生:8名

王敏	李莉莉	林茂耀	劉厚德	陳淑寶	黃懿諄
朱益生	歐季金				

■一般生 備取生:20名

黃宜萍	祁憶蔚	潘翰聲	鄭智鴻	尤家和	朱俶儀

林智偉　賴威任　倪美娟　劉冠妙　王元珍　陳立帆
官建維　黃心儂　陳冠宏　黃毓伶　徐秀婷　蘇瑋佳
吳雪綺　王力生

■在職生 正取生:2名
陳秀卿　張國興

■在職生 備取生:2名
張瑜芬　李郁蕙

環境政策研究所

■甲組 一般生 正取生:6名
許獻彰　游育仁　呂泰宏　吳靜惠　林湘玲　沈裕盛

■甲組 在職生 正取生:1名
陳凱強

■乙組 一般生 正取生:6名
鍾國風　吳敬雯　段維萍　呂儀潔　何森元　李旭寧

■乙組 一般生 備取生:16名
陳彥傅　曹美慧　沈道剛　周世彧　李宗憲　魏鈺
邱必欣　許恒維　張毓盈　黃文玲　莊文喬　連家進
李家誠　葉博寅　黃國維　張志成

■乙組 在職生 正取生:2名
陳輝陽　曾華怡

■乙組 在職生 備取生:2名
劉泉源　王志惠

大陸研究所

■一般生 正取生:16名
黃寶慧　林欣翰　李珊慧　謝冠柔　施少棠　李政宗
張宜暉　黃衛詩　邱騰玄　王子暐　張元　陳俊吉
何策民　謝仁杰　黃益寬　簡弘宙

■一般生 備取生:17名
林憲政　林國雄　蔡伯鴻　張凱淳　吳沛霖　陳昌崴
廖准一　林智勝　陳揮民　孟潔明　吳東明　蔡憲嘉
楊哲堯　陳志偉　葉佳炘　張廷光　黃奕清

■在職生 正取生:2名
趙寶麟　許國柱

國際經濟研究所

■甲組 一般生 正取生:9名
王偉祥　劉柏定　王昱中　李蕙如　柳欽元　魏黃賢
顏扶昌　李武　林宜靜

■甲組 一般生 備取生:41名

陳靜雯	蔡志昇	黃淑芬	周宏學	葉森祺	蕭義展
魏銘麗	杜家雯	溫帶斌	彭俊銘	簡文政	楊真珠
許雅嵐	張瑞雲	楊銘	婁明賢	陳瑞明	胡穎珊
施家君	施冠宇	洪惠馨	王維祺	顏羿萱	蕭惠如
許秀美	張文育	蕭景州	謝至偉	葉又菁	林穎湘
李綱信	鄭輝培	莊啓鴻	陳奕芃	賴文弘	歐陽節
吳祥銘	董碧玫	陳星榮	吳東安	施一亭	

■乙組 一般生 正取生:10名

林靖庭	黃恢泓	沈綺容	張燕翎	謝佳伶	江艾軒
謝文勝	黃琛汶	許嘉惠	李騰正		

■乙組 一般生 備取生:40名

陳育仁	黃郁婷	蔡齡慧	洪偉峰	林浚業	林瑞椒
陳世航	林建廷	張俊雄	林秋芬	江奕欣	郭嘉薇
陳建宏	林明薰	高偉柏	林佳明	尤子源	趙詩容
楊容俐	李瑾瑜	楊佳璁	洪志興	江淑玲	林宗漢
邱紀尊	徐偉祐	林靖文	林詩孟	蔡怡倩	李超儒
葉京怡	顏宗宏	黃仁宏	唐英輝	王乃善	李雅婷
李文彰	黃慶輝	李仁甲	林容竹		

族群關係與文化研究所

■一般生 正取生:11名

郭苑平	方怡潔	黃恩霖	魏國璽	黃雅鴻	簡鋌宥
陳柏菁	吳佳真	姜叡璟	張麗美	陳冠秀	

■一般生 備取生:7名

林欣緯	莫影慰	何子安	徐淑真	王蘭君	賴家誼
翁笙凱					

■在職生 正取生:1名

陳克惠

教育研究所

■一般生 正取生:10名

王美蘭	陳沛嵐	陳虹	謝 慧	李露芳	洪佩圓
張瑜弦	劉蕙敏	黃翊	潘玳玉		

■一般生 備取生:33名

葉川榮	林亮岑	傅從年	李碧娟	張微塵	葉玿伶
郭雅筑	蕭如珊	黃嘉倫	洪福源	林偉琤	林兆衛
賴淑娟	周慧洵	陳黎珍	陳昭薇	賴羿帆	游靜宜
蔡佩甄	謝廣錚	劉秀曦	童琬芬	洪一賓	邱嘉慧
翁韻萍	沈珮文	陳銀筑	黃珮瑜	張心穎	陳珮君
李毓貞	王心怡	張素珍			

■在職生 正取生:5名

林純雯　陳心美　何文達　劉靜怡　陳芸薇

■在職生 備取生:1名

余昌哲

公共行政碩士學程在職進修專班

■在職生 正取生:30名

何銘欽	蔡信三	黃瑞源	陳英忠	吳淑姿	黃增樟
陳明仁	劉青松	林福鵬	洪勝堯	李水泉	劉榮堂
程大智	林泰銘	宋其英	江清華	盧麗專	潭進成
張宗揚	霍祥雲	陳德根	陳金發	劉駿明	林秋明
李壬貴	李友謙	張良印	蔡芳慧	李天祥	戴國仰

■在職生 備取生:25名

巫瑞菊	謝宗貴	林清欽	李瑜霏	曾秋蘭	陳淑媛
謝雲詠	劉義明	方正秋	葉爾煙	李訓勇	張英美
陳聰明	韓長淮	林大鈞	陳彥伶	楊銘杰	劉漢英
莊碧蕊	廖常新	賴文峰	方金香	黃興溥	黃春梅
吳秀美					

企業管理碩士學程在職進修專班

■在職生 正取生:30名

康伯智	林明桂	梁忠詔	郭福進	李富川	李昭宏
張於節	張佑文	王崑雄	廖明山	鍾權宏	曾廣誼
丁一聰	戚碧霞	廖振雄	張榮宗	鄭益興	王正元
高大明	鄒覺非	張玉花	蘇慧玲	陳浩文	王清文
莊瑞騰	羅哲修	張秀妗	林明志	陳政興	劉光宗

■在職生 備取生:23名

許博雄	陳金星	林弘明	彭春萍	張大偉	俞萬
方治平陳文演	張添順	尤志仁	陳本霖	陳芳菲	林憬
蔡嘉振	林燕如	陳富源	郭順成	馬瑞雲	朱智聖
林清漢	陳靜慧	楊進勝	何艷蘭		

族群關係與文化碩士學程在職進修專班

■在職生 正取生:20名

吳文煜	許禮安	姜明義	江冠明	林建成	吳涔溪
楊允言	葉神保	陳麗珍	張金生	朱慧清	李英漢
劉英欽	劉康文	張新榮	楊奇芬	李瑞華	賴美麗
張玲玲	林明哲				

■在職生 備取生:10 名

柯玉琴	官孟璋	廖妙蓉	柯瑞美	朱修紅	蔡惠銘
江曼麗	唐惠珠	陳怡伶	韓大元		

八十八學年度

大學推薦甄選入學錄取名單

中國語文學系

■錄取十五名

郭　蓮　張瑋玲　邱鈺婷　葉書嵋　郭韋宏　蔡蕙頻
林姣霜　羅悅嘉　洪峻富　吳如晴　林巧湄　林玲榛
陳玟潔　鄭曉真　黃恩慈

英美語文學系

■錄取十名

蘇婉嘉　張婷琬　賴政軒　洪琮閔　張慧敏　吳姿儀
張冀民　丘如新　盧冠　李明宇

經濟學系

■錄取十五名

鄭適齡　楊栴睿　趙世鈞　林治彬　葉政和　方志峰
張心怡　陳谷易　陳淵琮　林貞君　佘國瑋　王嘉慶
劉世權　齊美雯　趙宛玲

企業管理學系

■錄取十五名

陳芷俐　宋牧哲　張雅君　張瀚仁　蕭詩婧　余杰
花儀芳　邱安惠　蔡靜怡　王志豪　廖苡全　李勻丰
鄭兆修　蔡偉平　莊婕妤

應用數學系

■錄取七名

張家郎　許翰瑜　林興慶　蕭皓文　顏宇謙　李博勛
李昆育

物理學系

■錄取五名

陳岑欣　楊季展　張德宏　游振良　陳裕仁

資訊工程學系

■錄取十一名

黃梓恆　向榮　王文正　郭顯廷　張庭揚　吳文岳
陳炤宇　邱順德　鄭吉延　張嘉熒　葉咸敬

生命科學系

■錄取十名

蘇郁清　吳哲夫　陳又瑋　詹華景　楊明彬　蔡政勳
蔡佩宸　蔡方仁　溫家楹　翁世勳

會計學系

■錄取十五名

黃怡菁　黃婉琦　黃慧文　林怡菁　戴志欣　陳金煙
林首宏　周佑達　張孟佳　吳巧倫　林雅娟　葉盈秀
劉立鴻　陳建芬　馮怡嘉

化學系

■錄取零名

八十八學年度

申請入學錄取名單

英美語文學系

■正取生:8名

陳冠綸　袁筱晴　蘇郁惠　莊孟樵　劉蘊瑩　廖彩秀
林日豐　呂筱筠

■備取生:1名

江玉玲

企業管理學系

■正取生:8名

馮怡嘉　宋慧玲　張琬琳　林敏君　方新惟　戴士閔
吳佳盈　韋一芳

■備取生:5名

林紘申　蔡偉平　楊茵婷　張晏運　曾凱臨

物理學系

■正取生:8名

陳　文　郭哲華　黃景亮　楊玄菱　王馨瑜　江國安
黃信偉　吳建政

資訊工程學系

■正取生:6名

王喻正　黃柏智　吳湘菱　王鴻杰　吳家榮　林依潔

生命科學系

■正取生:8名

楊君雯　林省吾　李奕迪　葉如珺　許婷婷　王得耀
林聿斌　廖家慧

■備取生:9名

林慧貞　林依寧　李俊毅　高國源　李明倫　李欣縈
佘佳儀　吳詩敏　陳俞岑

運動與休閒學系

■正取生:8名

許寬容　許惠君　陳素青　曾郁淳　楊淳慧　黃彥勛
張維雅　徐俞瑋

■備取生:6名

丁俊義　趙聰義　徐吉德　薛佩誼　徐麗琪　吳　菱

化學系

■正取生:8名

劉承琪　葉秋君　張佩容　吳明峰　劉嘉讌　江秉潔
林玠璁　李宜璇

■備取生:2名

莊惠如　張怡君

村村有電腦 里里上網路

偏遠地區網路服務推廣

網際網路教學 花東鄉鎮走透透

■文／電算中心．中文系張珊蓉 ■圖／電算中心提供

▲ 工作隊認真細心，教導民眾如何申請上網。

▲ 綠島公共資訊站揭幕儀式中，相關單位主管及地方人士共襄盛舉。

本校電算中心於八十七學年度接下行政院研考會的「電子化/網路化政府」之中程計劃後，自一月至六月期間著手一連串「偏遠地區網路服務推廣活動」。活動中由花、東兩地區各擇取十個定點展開網路基礎教學，近則鳳林、新城，最遠至綠島、蘭嶼。教學內容包括如何使用網路及電子郵件，以及GSN和電子化政府的介紹，目的在使所有民眾都能藉由網路，充分享受到「資訊生活化，生活資訊化」的生活品質。

前置作業龐雜 電算中心總動員

因爲計劃本就針對偏遠地區辦理，所以缺乏電腦及網路資源的情況居多，是以前置作業相當繁瑣，必須先與中華電信公司取得聯繫，在缺乏網路的偏遠地區先行舖設網路；接著實行『移動電腦教室』的策略，隨身攜帶二十台筆記型電腦奔赴各個地點。

因此電算中心爲了確實完成此項任務，可說是全體總動員。網路組技術師陳鴻彬先生及其他各組同仁回憶起那段時日，都是一臉的苦笑，工作人員常常得在前一天就載著大堆器材到現場組裝起來，由於各推廣定點通常沒有可供過夜的地方，所以得再連夜趕回花蓮，隔天一大早又就著原路再到現場地點進行一整天的教學。這樣的模式連著數月，四組人馬輪流上陣，電算中心作業組舒安平組長笑著說，他們都戲稱每次的任務爲『出征』。

若是天氣狀況良好也還罷了，就怕天公不作美。工作人員回憶起『遠征』豐濱那一次，竟然在一切就緒後刮起了颱風，大家的辛苦就此泡湯；有人至今還忘不了那天夜裡趕回花蓮時和颱風「賽跑」的經歷。

參與情況踴躍 工作人員欣慰

縱然是這麼辛苦的工作，但是每當回憶起上課的情形時，工作人員們還是爽朗的笑開了。陳鴻彬技術師說，當地民眾參與的情形相當踴躍，在富里的吳江國小那一次推廣活動中，還是全村總動員前來參加，現場配合有獎搶答，場面非常熱鬧。舒組長也記得某次活動中，一位太太到了午飯時間跑來跟她說：「老師，我先回家去煮飯，等一下我還要來」，令她感到很欣慰又有趣；最特別的是，還有推廣定點附近佛寺的和尚跑來參加。

電算中心主任趙涵捷教授表示，這次活動的對象就是以成人爲主，希望能把網路推廣到偏遠地區去，使全國的民眾不分老小、不分城鄉都能享受到資訊流通的便利，所以縱然辛苦，看到這麼多鄉親父老都來參與，一切就都值得了。

在大家的回憶中最美好、最特別的一站就屬綠島一行了，由於路途遙遠，所以是全體『長征』，包括校長和研考會委員都隨同前往，當天上午才坐船前往綠島的趙主任一行，還因此暈了船。舒組長說，由於大家都是第一次到綠島，再加上行程上比較舒緩餘裕，所以感覺也比較從容；當天活動結束以後，民宿的老闆娘帶著大夥騎摩托車出去遊綠島一周，小小的綠島騎上一圈也不過一個多小時，但在大家的回憶中卻相當美好。

問參與人員們在整個活動後有何感想，他們一致覺得意義非常。舒組長和陳技術師說，累是累的，但是非常有意義，甚至表示希望能把因爲颱風而取消的豐濱一地補齊，讓整個活動畫下完美句點；而若還有機會，更希望能繼續後續的作業，畢竟網路這種資源性的工作，是必須不斷使用才能熟練的。而趙主任則表示，這樣的一次活動使人開拓了視野，技術不該侷限在學院及學術界，必須加以實踐與推廣，才能落實其意義。

工作隊帶領著綠島地區老少鄉民遨遊網際網路。

活動說明

行政院研考會為落實達成「村村有電腦、里里上網路」的施政目標，於88年度擴大內需方案，委託本校辦理偏遠地區網路服務推廣計劃。主要工作項目除於花東地區選定二十個偏遠地區為示範推廣點，以架設機動電腦教室及上網實際操作方式，辦理網際網路應用推廣活動；另外並選定二十個代表性地點(鄉鎮、村里、民間團體、文教基金會、離島、風景點等)，結合中華電信及地方機關團體，架設公用資訊站，使得偏遠地區民眾亦得享受電子化政府所提供的一切便民服務措施。

本校為完善執行此項委託計劃，特由電算中心趙涵捷主任邀請本校多位教授，及遴派相關技術、行政人員，組成偏遠地區網路服務工作隊，深入花東偏遠鄉鎮，進行網路推廣服務。在經過多次研商及討論後，依花東行政區劃分東西南北及蘭嶼、綠島二十區辦理推廣課程。

八十八年三月十日中午本校大家長牟宗燦校長於學生活動中心正式授旗給工作隊，由趙涵捷主任代表接受，並隨即展開一系列推廣課程，課程內容包括網路基礎概念與網際網路資源介紹、簡易之電腦上網安裝與維護、電子郵件之使用、全球資訊網(WWW)介紹與運用及GSN與電子化政府介紹等，教導民眾如何申請上網帳號、設定電腦連線及遨遊網際網路。

這項計畫也照顧到蘭嶼及綠島地區的民眾，讓他們上網的夢想得以實現！

在四月二十三日綠島推廣活動當天，行政院研考會江偉平副主委和本校牟宗燦校長親自率領偏遠地區網路服務工作隊，將「移動電腦教室」帶上了綠島。工作隊使用二十餘部筆記型電腦，帶領著綠島老少鄉民遨遊網際網路。並為了使綠島鄉民日後能繼續暢遊網路，當日也同時舉行「公用資訊站」啟用典禮，由江副主委和牟校長主持揭幕及啟用儀式，並邀請相關單位主管及地方人士共襄盛舉，將整個活動氣氛推至最高點。

▲本校牟校長正式授旗給工作隊，由電算中心趙涵捷主任代表接受。

◀本校教師認眞授課講解，參與活動民衆仔細聆聽，工作隊所到之處皆受到熱烈迴響。

暴風雨

英美語文學系戲劇公演

■文 / 英美系陳昕宜、江重澤
■圖 / 楊明勳

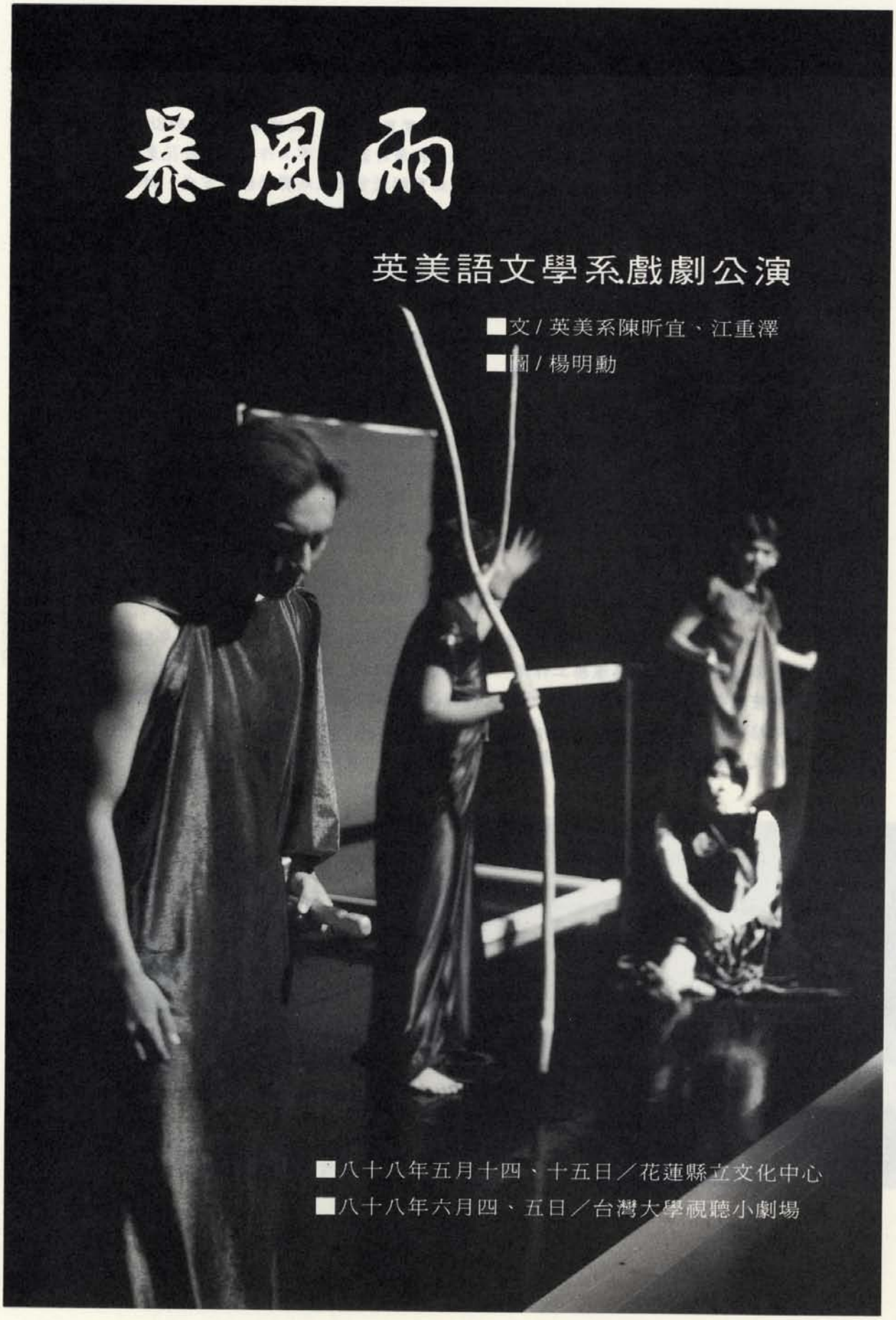

■八十八年五月十四、十五日／花蓮縣立文化中心
■八十八年六月四、五日／台灣大學視聽小劇場

本校英美語文學系繼去年推出易卜生經典名作「玩偶家庭」，廣獲各界好評後，今年再度粉墨登場，推出莎士比亞名劇「暴風雨」。

此劇仍分爲台語組和英語組兩個版本，以呈現不同風貌的戲劇效果，由英美系全體同學擔綱編、導、演出，規畫所有相關細節。籌備期間，英美系舉辦系列戲劇講座，邀請多位戲劇界人士蒞校演講，並給予同學舞台指導。

台語組要求平實接近生活的趣味化表現，並藉由改編後的內容，突顯民族之間與自然融合的主題。

而在英語組的表現，不止要呈現莎翁筆下詩的美感，更突顯愛情的主題，藉由改編後的手法來展現純摯愛情與一場政治鬥爭的對比，更由生動的丑角人物來帶動整部戲的氣氛。

戲中的每個角色、布景、道具…雖然無法要求奢華的大成本製作，卻因重視人性的刻畫掩蓋了華麗場景的欠缺，並讓演員們運用各種的表情、動作、語言來表達對戲劇的認知。一切的努力，只是一場對「戲劇」的重新體認與詮釋。

暴風雨劇情簡介

故事源自一場暴風雨，載滿王室貴族的船遇難，但是船上的人卻毫髮未傷的漂流到一座孤島上。

島上住了半人半獸的怪物、被放逐但已年邁的公爵、公主、及精靈。

數年前，遭受政治迫害的公爵與當時年幼的女兒漂流到此島，精靈和怪物均爲了追求自由，而服侍著擁有法力的公爵。

公爵是故事中的核心人物，設計了這場船難，使用魔法揭發了種種人世的真相。公爵相對於怪物就好比文明與自然、開化與未開化、城市與蠻荒的二元對立觀念。

演出時幕後工作情況。

莎士比亞說台語，爲全劇帶來新鮮感，也爲此劇開創了無限可能性。

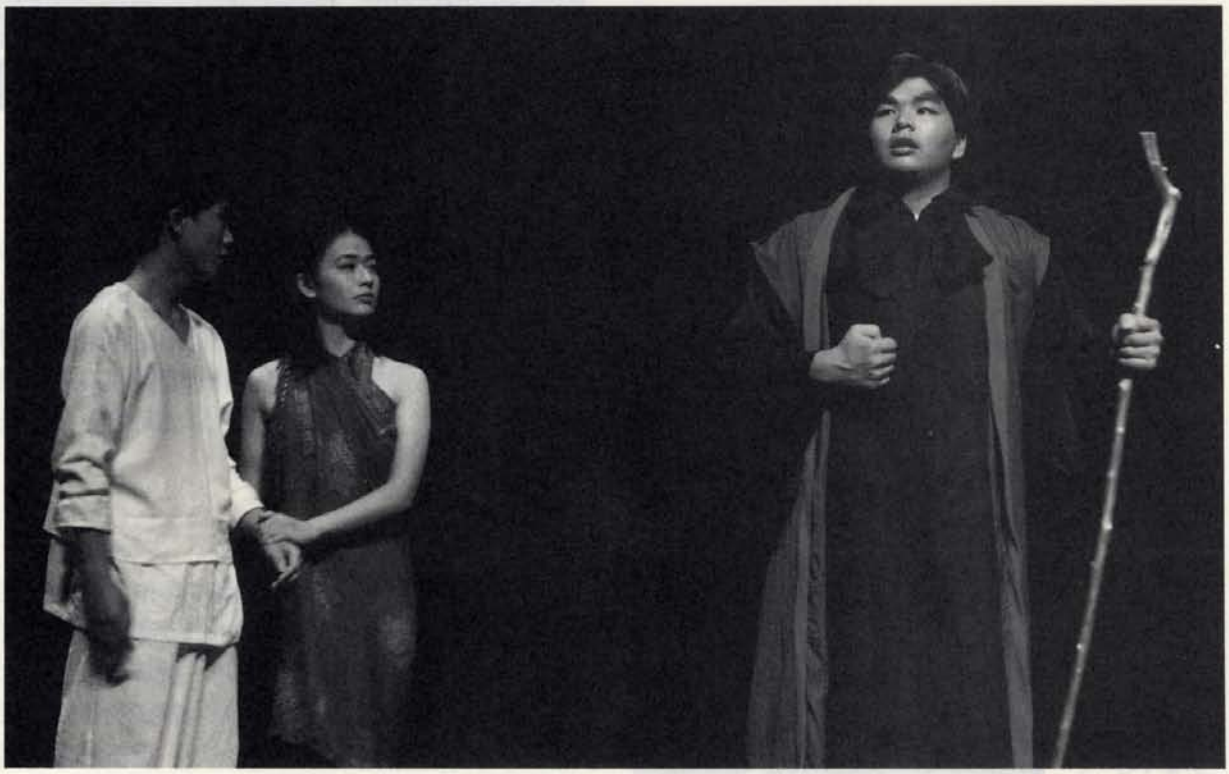

暴風雨紀事

英語組導演的話

■陳昕宜

接獲這個劇本時，心情是忐忑不安，一個毛頭小女子要導一部莎士比亞的戲劇，彷如身負千金石，滿載別人的期望，陷入沉思。終於，開行程會決定角色，以及幕後工作人員的名單，一如挑起重大工程，從心開始的一場暴風雨。

角色設計

這是個非常重要的一個環節，必須從故事脈絡開始研究，先是一個被奸臣所害，失去公國的公爵，帶著魔法書在荒島開展復仇與復國計劃，又因爲女兒與王子的相戀，締造一個完美大結局，又是復國又是痛懲小人，但是本劇的特色是，用一些詼諧的角度去處理愚臣以及小人物對於當王的崇拜心理，因此，劇本裡並看不到復仇手段的殘酷，反而藉由丑角穿插製造在上位者玩權迂腐的心態，猶如幻夢一場，而在真實世界裡，國王也只是在無知中接受冥冥的安排。愛情在劇中並不很突顯，只是穿插和平愉悅浪漫的情節，平緩公爵的復國大計，但是，在英語組表演的安排，我們刻意重視愛情的部分，極盡用華麗的安排，去鋪張整部戲的色調，猶如在當時泛起連串莎士比亞電影的作風刺激下，我們也要刻意將場面精緻化，或許由我們這些年輕孩子眼中的莎劇，愛情的部份更顯珍貴。

三個丑角安排，有豐富的舞蹈動作和肢體語言，希望爲灰色的公爵復國記增添歡樂色彩，更刻意畫上丑妝換上丑服，基本上這三個角色幾乎從外表就可看出內在。另一方面，奸臣和王弟的個性，正如一搭一唱的雙簧，但王弟被操縱更顯上位者爭權的愚昧與險惡，基本上整部戲中的角色，皆明顯透露獨特個人風格，在角色性格安排上不困難，演員自可揣測。

英語組導演陳昕宜（右一）指導演員。

配樂　服裝　燈光

個人喜好音樂創作之由，堅持音樂的原創性，於是首次針對莎翁的詞做配曲，當時的想法是，由於這是一部古老的劇本，但搬到20世紀的舞台，我希望能夠有新的詮釋，於是我在作曲上採用較現代化的旋律，希望締造一股觀戲卻能聽到清悅如迪斯耐卡通配樂那般溫馨近情的音符。而在服裝上，我們也請系上對服裝設計有興趣的學弟參予製作服裝，從選購布料到針線縫紉，全由同學一手包辦，可說是非常難得。燈光的編排則請來知名劇團的專業燈光師指導，才能將同學們製作出來複雜的燈表，真實上架投映而出，光彩獨特迷人，也是這部戲非常有特色的部分。

劇中丑角的安排爲全劇增添歡樂色彩。

音效　道具　佈景

音效上我們採用 prelude 鋼琴曲和古典音樂來做舞蹈用的曲子，所以這部戲不但兼顧原創性還有古典音樂的穿插，增添藝術色彩，道具佈景是用木框而做，配合素布展現後現代舞台藝術的風格，原因是，希望透過框和布的意像呈現，重新解構這部

戲，創新是我們堅持的理念，於是在解構思潮裡的暴風雨，更展現我們對它有著熱切的新詮釋。

工作歷程

排戲的歷程，往往是非常艱辛，所幸演員總是任勞任怨，接受很多教授指導後，他們本著自己對角色的揣摩，在舞台上演著暴風雨的種種，感動之言難以陳述，當然，過程中也必有許多詮釋上的衝突，像是演員肢體動作表達的看法，常常引起爭論，雖然，我們的演出比不上專業演技，也不見得有太多讓舞台畫面精美有創意的走位或動作，但真實自然當是我們第一而且絕對要求的目標。

劇情簡介

故事描述一個因奸臣陷害失去爵位和公國的公爵，在與女兒漂流荒島數年後，憑著自己練有的法力，決定對國王和權貴們的船施以魔法，展開一場海上暴風雨，藉著風雨對時間空間的錯置，讓人性一一在各個角落展露無疑，奸人得以受報，好人得以陳冤，得到失去的爵位與土地之外，更因女兒和王子的玻璃愛情，順利開展，最後與國王取得和諧收場的局面。在英語組的劇情安排，我們讓愛情在開場就萌芽，對原劇本有稍作修改，因爲我們希望藉由愛情開展的脈絡，帶出高潮迭起的劇情，也更能在開場就吸引觀眾注意。

後記

隨著昇幕謝幕，暴風雨順利完成，公演期間頗受好評，感謝觀眾和老師同學的支持，我相信，大學生涯中，這場暴風雨不是殘酷令人做駭的，而是因爲我們給予點滴心情，血淚交織的傑作，記憶裡抹滅不掉的人、事、物，不單是台上幕前幕後的人員，也包含台下每雙投注期待的眼和群起掌聲，聲音，影像，或許是隨著時間會逐漸被淡忘，但曾經投入、曾經執著、曾經發生過的光景和感覺，我相信是難以忘懷的。

最後，以這句話悼念敬愛的吳潛誠教授。

因爲堅持，我相信是您帶領我們的青春

航向更成熟茁壯的國度。

▲ 透過木框和彩布的意像呈現，展現後現代舞台的藝術風格。

▼ 英語組導演嚐試自行編曲配樂。

▼▼ 英語組劇情設計，刻意強愛情的部分，極盡華麗的安排，去鋪張整部戲的色調，

暴風雨紀事

台語組導演的話

■江重澤

記得幾個月前，我們都還身陷在那場暴風雨裡……

去年（1998）年底，我由系上的同學投票選舉擔任導演這個工作。當時我心裡想：「哈！我是第一個被捲入這場暴風雨的人！」除了感到很興奮之外，一股壓力也正向我襲來，而且日漸茁壯，直至公演結束之後。

從無到有 點滴凝聚

從擔任導演的那一天起，一切便都動了起來。從找劇本、找角、和幕後工作組的編制，到改編劇本和排戲；慢慢地，在同學們的通力合作下，讓演員們穿上了華麗的戲服，手上握著劍，也上了妝；接著，音效加了進去，燈光也打了上去……就這樣，這場暴風雨，從無到有，一點一滴地漸具雛形，而且聲勢也愈來愈浩大。

解構劇情

一般相信《暴風雨》是莎士比亞所寫的最後一齣戲，並涵蓋了許多繁複且備受探討的主題，如殖民主義、知識的啓蒙、自然與文明的對照、贖罪與和解、權力鬥爭等。

本劇呈現了大英帝國在十六世紀末維多利亞攝政時，在政治勢力和文化發展上的輝煌成就，但也同時藉由怪物來呈現天真、無知、不忠、粗鄙等極端人性。《暴風雨》是一齣浪漫傳奇

台語組導演江重澤。

（romance），包含如暴風雨、魔幻筵席、神話般的角色、美妙的音樂和離奇事件等許多舞台技術的挑戰。

莎士比亞說台語 寫實而不失虛幻主題

「莎士比亞說台語？！」這真是新鮮！也實在是一項創舉。臺灣讀者耳聞這位偉大的詩人兼劇作家之大名已久，然而，因爲文化和語言的差異，使得我們與莎翁（或其他西方學者）的作品之間難免有些隔閡。我們在籌備這齣戲碼時遇上了許多困難，除了舞台技術的克服之外，其中最大的難題便是文化和語言的轉換。

台灣以農業起家，早年勤儉、刻苦耐勞、含蓄的精神和人文色彩都反映在戲劇上，因此在大部分的台語戲劇裡我們看到的大多是寫實、含蓄的表現，而不是英文戲劇中那麼誇張的表演方式。在和指導老師梁孫傑教授討論過後，我們決定以「寫實而又不失串聯全劇的虛幻主題」的原則來呈現這齣戲，也因此影響了我們的人物表現、道具、服裝和對白等。

劇情背景與角色性格設定

因此，我們的空間背景便設定在臺灣本島上，並融入本土意識與地方色彩，目的在拉進觀眾與我們的距離，並產生熟悉和認同感。我們所

塑造出的新名字，如月奴（Ariel）、阿醜（Caliban）、洪坤（Prospero，洪字有「漢失中土」之意）、劉大廚（Stephano）等，除了表現劇中人物獨特的性格和特徵之外，也添加了些許的趣味；而在冠上新的國名與地名之後，劇中的政權轉移和殖民現象與政府遷臺和日本殖民臺灣更是相切合了，也更添加了政治與歷史的聯想。

雖然我們以中譯本爲藍本，但因受到兩種不同語言的形式、語義、語法和文化等限制，難免有不達其意之處。而同學們使用台語也僅限於日常對話，當遇上台詞比較優雅或較文言時，都常讓我們傷透腦筋；加上我們說起台語時，有人持南部腔，有人持北部腔，中部腔和宜蘭腔等，對台詞時更是爭執不斷。所幸當時的系主任吳全成教授爲我們邀請對台語文學有深入研究的李魁賢先生蒞校指導，使同學們能在台語的「雅」（貴族）與「鄙」（丑角等人）之間作取捨，解決了不少語言方面的問題。

回首來時路

在製作本劇的過程中，我們有過嘻笑，有過爭執，和不斷的討論、修改、妥協與讓步，只爲了讓所有人的辛苦換來最美麗的果實。終於，這場暴風雨在暑假前經我們之手呈現在舞台上，並廣受熱烈的好評與掌聲。我們的努力讓我們在合作的過程中，從自己和別人身上學到可貴的經驗，也爲我們堆積了甘甜的回憶，我們將永遠記得，在二十世紀的最後一個夏天，我們掀起了一場暴風雨…

暴風雨的劇情及舞台設計頗具可看性。

台語組的精靈之舞還融入了花蓮原住民特色。

演出者幕後化粧準備。

暴風雨精彩落幕後，令人期待明年幕起時...

第一屆東華美術節

創意化妝選美大賽

資工系主任夫人林麗雅化身「Cats」主角出場，DIY小黑貓的性感造型、微妙微肖的肢體語言，引起現場一陣驚呼，高票獲選爲最佳魅力獎！

■ 文/簡晶凱
■ 圖/共同教育委員會

三月二十五日美術節這一天，所有美術系師生或愛好藝術人士，都會舉行特別的活動，來慶祝這個美麗的日子。

東華大學雖然沒有美術系，共同教育委員會在八十八年三月二十六日舉辦了第一屆的美術節創意化妝選美大會，共有三十多人報名參加，活動共分東華大學師生組及東華附幼幼兒組，由翁明壽所長、吳菊芳教授、許子漢教授、邱紫文教授、顧瑜君教授及萬煜瑶教授所組成的評審團，分別評選出各組：最佳造型獎、最佳創意獎、最佳魅力獎、最佳團體獎、最佳勇氣獎及最佳人氣獎等獎項得主。

每年的三月二十五日，全世界所有愛好藝術的人士，都會舉行別出心裁的活動，例如：化妝遊行、化妝舞會…等等，拿現有的周邊材料加上自我創造力的發揮，每個人將自己裝扮起來，就像藝術的創作成品，藉此，共同來慶祝這個美麗的日子-美術節。

據說美術節最早源自西方的一些學校，在當時，學生會定期舉行一些化妝遊戲來歡慶，慢慢的就帶動一種風潮，進而形成美術節的活動；不論起源爲何，迄今「美術節」這個日子已經廣爲全世界所響應。

本校共同教育委員會萬煜瑤教授，也因此引領我們跟進藝術的風潮，更藉由美術節的活動-化妝選美大會，來提倡校園內討論藝術、愛好藝術及參與藝術展覽活動的風氣；希望藉此讓東華人盡情發揮藝術創意與才華，展現與平日迥然不同的風貌。

以創意裝扮自己

這項活動的遊戲規則就是以「創意」爲指標，參賽者以特殊的造型來裝扮自己，除透過評審評選出最佳造型、最佳創意、最佳團體、最佳勇氣、最佳魅力等獎項；也經由觀眾票選出超級人氣獎等各種以活動精神爲主的獎項。評審團包括應用數學系吳菊芳教授、生物技術研究所的邱紫文教授、材料工程研究所的翁明壽所長、中文系的許子漢教授及教育研究所的顧瑜君教授等人。

活動當天，雖然實際報名參加的人並不多，但由現場圍觀的觀眾將現場擠得水洩不通的情況看來，同學們對活動都顯得相當有興趣。

大會一開始就看見萬煜瑤教授以令人「驚豔」的大嬸婆造型主持活動，而首先登場的二十五位東華附幼小朋友，一出場就讓全場的氣氛 High 到最高點，

他們的造型妝扮，都十分符合這次活動的精神，以各種人物角色及卡通造型出場的名偵探柯南、小公主、山地姑娘、夏威夷女郎等特殊妝扮，個個都發揮了自己的創意與想像。

接著是以「受傷者」模樣登場的本校物理系鄭嘉良教授和他的愛犬黑皮，一上台就受到全場的歡呼；還有最佳魅力獎的得主資工系主任夫人林麗雅女士，以一襲全部自製的性感貓女裝吸引了所有觀眾的目光。

為明年活動暖身

整個活動的過程就這樣高潮不斷，雖然一開始，每個受邀的師生都顯得非常的害羞，但受到活動熱絡的氣氛所感染，每個人都紛紛表示明年一定要有更令人驚嘆的表現。

活動圓滿結束後，主辦單位共同教育委員會和萬煜瑤教授都非常的興奮，並期許明年要擴大普及這個活動，也希望邀來更多的師生一同參與，讓每個人都能夠向自我的創意極限挑戰，落實美術節的精神。萬教授也希望會有更多以團體爲單位的組別來報名參加，以另一種不同於個人參賽者的風貌（如：以系來表現該系特色），讓明年的美術節有更多的讚嘆和掌聲，並且把這種精神深植每個人的心中，使東華成爲一座充滿藝術之美與自由創意的大學。

本校得獎者（由左自右）最佳魅力獎：資工系主任夫人林麗雅、最佳勇氣獎：物理二陳震、最佳造型獎：物理二邱介宏、最佳團體獎：物理二 YAMAHA 工作室。

首次舉辦的東華美術節創意化妝選美大會於東湖湖畔熱鬧登場。

這位最佳造型得主、英俊挺拔的「魅影」物理學系邱介宏，一手包辦造型創意、設計與製作。（左為評審：應數系吳菊芳教授）

「當歐巴桑遇到小貓女！」最專業的化粧術、最敬業的演出，搶盡鋒頭！

「寶特瓶與頭髮的戀愛」獲最佳勇氣獎！有創意的命名也為他加分。（左為擔任評審的中文系許子漢教授）

獲得最佳團體獎的物理系 YAMAHA 工作室，造型簡單，創意可不簡單！

鄭嘉良教授及他的“小犬”黑皮，在出場時受到最熱烈的「當選」歡呼！

趙以琳小朋友（前排左四）自己設計的「夏威夷姑娘」果然贏得「最佳魅力」與「超人氣」兩項大獎！

物理系同學潘育達、張純綾串場演出，在等待結果揭曉的時刻，緩和大家緊張的氣氛。

周子恆兄弟檔的洛克人（右二及右三）爲「最佳團體獎」得主。

「白雪公主及小矮人」，吳佳慧小朋友和媽媽母女搭檔演出！這些服裝都是媽媽親手縫製的哦！

楚楚可人的「小公主」陳耘，不用化粧就是小公主啦！她也獲評審一致青睞得到最佳造型獎！

東華附幼的小朋友幾乎全部出動，參加比賽，個個都以超炫造型、專業台步登台。前爲陳卿雲小朋友所扮演的「直昇機」，人機一體的構想，奪得「最佳創意獎」！

男扮女妝，反串演出「小丸子」的王維寧獲「最佳勇氣獎」！

學術與文化的兩岸三地

編按：本校經濟學系與族群關係與文化研究所師生於八十八年五月至七月間參與由香港中文大學新亞書院所主辦的「香港及兩岸大學生互訪交流活動」。本刊邀請族群所所長喬健教授、吳天泰教授及參與此次活動之同學撰文紀錄，惟篇幅有限，僅刊登三篇報導，其餘文章將刊載於網路版，網址請由本校教務處網站連結:http://www.aa.ndhu.edu.tw。

在那遙遠的地方

記族群關係與文化研究所內蒙古行

■族群關係與文化研究所所長 喬健教授

（傳統蒙古包／王靜慧攝）

（穿著傳統服飾的蒙古少女／蔣文鵑攝）

蒙古族是中華民族的重要成員之一，也是對人類歷史與世界文明有過重大影響與貢獻的民族。本校族群關係與文化研究所選定蒙古族作爲一九九九年的教學與田野工作的主要對象。其目標是爲了對蒙古族文化與歷史及對其與周邊民族，特別是漢族關係的探討。由於內蒙古自治區的赤峰市長期以來便是蒙漢共居，農牧並存的局面，所以便選定爲實地考察的地點。

在蒙藏委員會的資助與支援下，族群所的同學們於1999年5月3~7日在校內舉辦了一次頗受歡迎的「一九九九春季蒙藏文化週」與一系列有關講座。隨後在北京大學社會學人類學研究所及大陸國家民委的大力協助下，族群所一年級學生蔣文鵑等十人與二年級學生陳竹上一人，在筆者與吳天泰教授率領下於1999年7月25日出發前往內蒙古自治區赤峰、翁牛特旗與巴林右旗進行旅行考察。考察的主題共有五項，各由不同的同學負責：

蒙古族居住概況：以其甘地區爲例，由許雅婷、駱怡心與陳竹上負責；

草原盛會：那達慕，由蔣文鵑、范家榮負責

蒙古族民族醫療之探索與現況，由蔣鵬、黃章育負責；

蒙古族當代飲食文化，由王秀婷、劉維茵負責；

現代內蒙工藝品概述，由王靜慧、曾啓峰負責。

我們一行於7月25日傍晚經香港到達北京。在國家民委的安排下，入住中央民族大學旁的中協賓館。次日晨先拜訪中央民族大學，由哈經雄校長親自接待，接著拜訪北京大學社會學人類學研究所，由馬戎所長親自講解赤峰地區蒙古族現況及蒙藏關係，當晚並偕同我們一行乘火車赴赤峰，27日晨到達。

經向赤峰市政府瞭解，十七年一度的巴林右

旗的那達慕大會將於七月卅日舉行。我們一行遂決定先行北上，當日下午便乘車至翁牛特旗的首府烏丹鎮。在那裡住了三日，同學們在周圍地區就各自負責的研究課題進行考察。卅日清晨全體師生趕赴巴林右旗參加那達慕開幕儀式，隨後更從多方面對這難得一遇的旗級那達慕做了考察，並做了詳盡影像記錄。

直到八月一日上午參觀完賽馬節目後，才乘車返回赤峰市。並在赤峰市住了兩日，繼續分組考察有關課題。八月四日則離開赤峰市前往河北省承德市集中考察歷史上的蒙、滿、漢的關係。八月六日回到北京，正式結束了這次極富挑戰性與意義的旅行考察。參與的同學，除了一位外，都是首次進入中國大陸。透過這次旅行考察，他們一致對大陸幅員之遼闊，民族與文化之多元有了深刻的印象與瞭解，所以此一行的教育意義是非常重大的。

一九九九盛夏香港紀行

文／族群所 吳天泰教授(摘錄自新亞生活月刊)

傳統 vs 現代　考驗兩岸三地

還記得研討會時山西同學的表現，從選題到發表，處處顯露出融合傳統與現代的心願。中國這麼大，人口這麼多，歷史這麼久，如何加速現代化並在轉變的過程中不致迷失自己？晉商的精神、語言的特色、對科技的重視，同學們一再思索各種可能性。

然而隨著全球化的發展，有些傳統是一去不回了，我們是否要付出失去傳統的代價去換取所謂的現代化？對於目前的中國似乎是別無選擇。

台灣的同學則關注經濟與培養多元文化的發展，由於海島資源有限，開展國際經濟與培養多元的文化觀是不容忽視的課題。

對於傳統與現代化的討論，已在後現代的潮流中淡去。畢竟傳統與現代難以二分，東方與西方不是二元對立的思考，甚麼是我們正擁有的以及透過努力後可以掌握的，才是關切的焦點。對於文化浪漫的情懷與實際的追求，傳統與現代的抉擇，在在考驗著兩岸菁英。

在參訪的行程中，傳統與現代的課題一再出現。東道主香港中文大學的師生似乎準備在十天中讓我們看到、聽到香港，並能由吃到各式飲食中體驗到香港的多元風貌。

山西的同學看到傳統的建築與字畫，一再表示我們那兒很多，更急於看到現代設備與城市。看到了海岸立刻著迷，因爲山西多山，難得體會海浪拍腳的感覺。

至於香港，由九龍城寨的解說員中聽到，由於快速的現代化已找不到幾處傳統的建築，因此政府開始重視文物保存並加強歷史文化解說，希望年經人不要忘了歷史。在曾大屋處拍到幾張傳統與現代並存的照片，似乎傳統的式微已到了需動用政府的力量才能殘存一二的地步。畢竟，傳統難以再生，真的是一去永不回了。

對於台灣的同學來說，海岸不陌生，傳統建築與字畫、電腦與圖書，我們也有。最羨慕的是地鐵與火車了，但願台北的捷運早日全部完工，讓我們享有便捷的交通工具。當然滿街的打折商品與隨處可見的購物商場成了逛街的最大樂趣。

由於即將去蒙古，不能多添行囊，只好看著別人滿載而歸。臨行時，山西的教授一再邀約冬季時前往太原，也表示想到台灣參訪，聽說經濟系的同學已與中大同學約定寒假與暑假時互訪。能結識天下知交，真是一大收穫。

（本校參與同學於研討會場發表論文／經濟系提供）

（所有與會人員於香港中文大學研討會會場合影／經濟系提供）

記香港及兩岸大學生互訪交流活動

經濟系 傅楷智

由香港中文大學新亞書院所主辦「香港及兩岸大學生互訪交流活動」今年已是第六屆，藉著兩岸三地學術生活上的交流，增進大陸、香港和台灣之間的了解與溝通，並實際運用所學，是舉辦這樣的交流活動最大的意義與目的。

本活動由香港中文大學統籌，選定內地與台灣院校各一，彼此互訪，並舉行交流研討會。

今年活動在本校族群所所長喬健教授大力推動下，香港中文大學新亞書院、山西大學、東華大學，展開以「文化的傳統與現代化」爲主題的交流活動。

由於這是本校第一次參與此類太型交流活動，在基於人力、資金與經驗上等各方面的考量，決定先由族群所與經濟系同學組團參加，縮小篩檢範圍。族群所採自由報名，經濟系參與同學則由系所指定及抽籤等方式遴選十三人。

兩岸三地交流互訪

今年五月下旬，香港新亞書院十位同學由該校人類學系王鵬林教授率領，來到東華大學訪問，行程包括：訪問玉山神學院、美崙山生態保育及地方社區－林田山、太巴塱；參觀鯉魚潭、太魯閣等地，並舉辦一場「文化的傳統與現代化」座談會，由香港同學提出研究論文，彼此進行文化交流。

六月上旬，新亞書院另十一位同學由中文系樊善標教授率領，前往內地山西大學訪問。

七月下旬，東華大學與山西大學師生共三十五人前往香港中文大學新亞書院回問，兩岸三地師生聚首交流於香港。在研討會中，山西大學及東華大學學生分別宣讀研究論文，然後由與會者提問。

在香港同學的安排下，我們參訪了香港沙田新市鎮規劃署、三級古蹟曾大屋、融匯基督教與佛教的道風山聖殿、香港大學、立法會、國際貨櫃碼頭、九廣鐵路公司、香港聯合交易所、九龍寨城，遊覽海洋公園、黃金海岸、科博館等地方。

研討會中激盪觀念與思想

研討會中，我們準備了三篇論文，主題分別爲「台灣原住民介紹」、「戰後台灣經濟發展」及「兩岸三地貿易投資發展過程」。

山西大學同學側重文化上的巨觀問題探討，台灣同學則著重文化上的微觀問題探討，而香港的同學與台灣同學的思維較爲相近。這並非孰優孰劣，而是受外在因素、生活環境、社會價值所影響，若不是有差異，又何須交流呢？

期待再相聚

隨著這次兩岸三地同學在香港的聚首互訪，交流活動也圓滿地告一段落，香港中文系樊善標教授以對聯「聚三地青年細論古今文化，盡一旬歡會莫忘南北友情 勉勵大家莫忘此次難得經驗，更期許大家來日相聚。

東華的溫馨之城

資源教室

文．圖／資源教室提供

本校配合教育部輔導身心障礙學生工作計劃，於八十七學年度開始招收視障、聽障、腦性麻痺、肢障及重器障等各類障礙學生，為使身心障礙同學能夠獲得舒適良好的學習環境，並加強學校、身心障礙同學與家長之間的連繫，因而設立資源教室為輔導計劃之教學中心。

你可曾想過一群因行動不便而處處受縛的人，在澹沈沈的文學院裡，秉燭夜遊的樣態？你可曾聽過來自文學院某一處哄哄然的笑語聲，當你在迴廊佇立？你可曾注意過「資源教室」這個用滿滿的溫馨點綴的地方？

「資源教室」是學校爲了服務身心障礙同學所設置的一個單位，在八十七年十月正式成立，地點位於文學院一樓，往後將會隨著學生人數的增加而擴充空間及各項設備。

輔導事項類別

針對身心障礙學生生活及課業之照顧，資源教室輔導工作事項概分爲：

課業、生活、心理輔導與諮商；
健康諮詢－語言治療、復健治療；
工讀生配對服務；
建立有聲圖書及點字圖書；
校內外活動安排；
舉辦每月份慶生會活動
學生社團手語社與明眸社之輔導及參與
家屬聯繫與配合協助輔導
工讀生培訓與運用指導
誠實銀行之使用
獎助學金申請
電腦操作與運用之訓練
輔導與協助同學報考殘障特考
校內無障礙空間調查與諮詢

每日8：00-21：30開放資源教室，提供身心障礙同學使用

其中「誠實銀行」爲身心障礙同學解決臨時急需金錢的問題，每次使用誠實銀行之金額以新臺幣五百元爲限，問題解決後再將使用金額如數歸還。

懇親座談會拉進家長、學生與校方之間的距離。

分工完整　培訓專業人員

由於輔導事項龐雜，資源教室透過培訓課程挑選出一群專業工讀同學，配合各個身心障礙學生的不同需要進行工讀生配對服務，每位身心障礙同學視其需要皆有專屬的生活輔導員及課業輔導員，每位身心障礙同學也都參與各工作小組陣容，除了加強人際活動的參與外，亦鼓勵身心障礙同學藉此發現、發揮自我專長與培養運作行政事務與團隊工作的能力。

輔導工作內容總括而言即是照顧身心障礙同學之課業與生活，針對此二大面向將志工、工讀生與身心障礙同學分爲以下組別：

生活輔導組-輔導身心障礙同學生活中發生的障礙，例如：因身體狀況所引發的生活困難、人際關係中遭遇的挫折。透過工讀或志工同學的輔導，使身心障礙同學得到困難的舒緩或解決，亦協助專業輔導老師掌握身心障礙同學目前狀態。

課業輔導組-因考慮身心障礙同學礙於身體狀況無法順利依一般課程進度吸收知識，故設立課業輔導組，以便針對每一位身心障礙同學不同需求安排各系工讀同學於課餘時間進行課業輔導，期望透過一對一的輔導方式，使身心障礙同學能奠定紮實的課業基礎。

報讀組 - 由於視障同學無法透過視覺閱讀書籍，必須透過點字圖書或有聲圖書才能吸收書籍內容，然而並非每一種書籍皆備有以上兩種出版方式，因此必須透過報讀協助視障同學在短時間內能獲知書籍內容。

錄音組 - 錄音組即是建立有聲圖書的工作小組，主要負責錄製校內每場演講，使身心障礙同學能藉由聽取演講內容拓展視野。

資訊組 - 資訊組爲身心障礙同學蒐集各類資訊，彙整後將其放置於網頁或電子公佈欄提供資源教室各位同學的新知，此外還協助同學學習電腦技巧與電腦維修。

編輯組-抓取網站上的點字圖書，將之編輯歸類，以便視障同學讀取各類書籍內容。

美工組-負責資源教室所有對內對外的活動宣傳海報設計與製作。

行政組-負責協助資源教室行政工作的運轉。

新聞採訪組-負責對外發出新聞稿，並且建立身心障礙同學學習歷程之資料庫，協助教師對身心障礙學生之教學。

除了每日必須進行的工作事項外，其他定期舉辦的活動，如：舉辦慶生會與校外活動，促進身心障礙同學與其他同學情感的交流。爲讓身心障礙同學有機會展現其特殊才能，資源教室在八十七年三月間舉辦了「我們雖然沒有翅膀，但我們也想飛」系列講座，張立欣、蘇純儀、蔡翔任三位同學教導大家使用盲用點字；擁有國家按摩執照的楊岳峰同學現場示範「抓龍」的實際技巧。

對於許多身心障礙的同學而言，「資源教室」的確是一個可以徹底放鬆與課後充電的好地方，這裡不但有來自各系的工讀生，還有專門從事課後輔導的老師們可以一起談心、交流。

這些細密分工的型態只爲能更妥善照顧身心障礙同學，無論是實質上的生活環境－無障礙空間、資源教室的開放使用、有聲圖書與點字圖書的建立等；或是精神上的溝通分享－生活輔導、慶生會、校外活動等，期望經由大家的共同努力與學校相互配合，使身心障礙同學能夠獲得更多的關懷與更優良的學習環境。

志工培訓講習課程。

【人事動態】

八十七學年度新聘專任師資

單位	姓名	職稱	最高學歷
應用數學系	胡鍇	助理教授	美國加州大學洛杉磯分校數學所博士
應用數學系	葉麗琴	助理教授	英國牛津大學數學所博士
資訊工程學系	戴文凱	助理教授	國立交通大學資訊工程研究所博士
資訊工程學系	彭勝龍	助理教授	國立清華大學資訊工程研究所博士
資訊工程學系	周世杰	助理教授	國立交通大學資訊工程研究所博士
資訊工程學系	楊慶隆	助理教授	國立成功大學電機工程研究所博士
化學系	何彥鵬	助理教授	美國凱斯西儲大學化學博士
化學系	錢嘉琳	助理教授	美國路格斯大學化學博士
物理學系	馬遠榮	助理教授	英國諾丁漢大學物理博士
物理學系	柯學初	助理教授	美國阿拉巴馬大學物理系博士
電機工程學系	翁若敏	助理教授	國立臺灣大學電機工程研究所博士
電機工程學系	顏順通	助理教授	國立交通大學電機工程研究所博士
中國語文學系	程克雅	助理教授	國立臺灣師範大學國文學系研究所博士
中國語文學系	許又方	助理教授	國立政治大學中國文學研究所博士
中國語文學系	游宗蓉	助理教授	國立臺灣大學中國文學研究所博士
英美語文學系	Marilyn Mei Ling Chin	客座教授	美國史丹佛大學英語博士
英美語文學系	楊芳枝	助理教授	美國伊利諾大學香檳校區語言博士
英美語文學系	李白	助理教授	美國普渡大學英語博士
經濟學系	王友利	助理教授	美國維吉尼亞大學經濟學系博士
經濟學系	李同龢	助理教授	美國阿拉巴馬大學經濟系博士
運動與休閒學系	王傳銘	副教授	美國賓州大學休閒研究所博士
運動與休閒學系	林嘉志	助理教授	國立臺灣師範大學體育研究所博士
運動與休閒學系	陳福士	助理教授	日本東邦大學藥學研究所博士
歷史學系	張力	副教授	國立政治大學歷史研究所博士
歷史學系	許育銘	助理教授	日本京都立命館大學文學研究所博士
歷史學系	左光宣	助理教授	香港大學哲學博士
族群所	林文玲	助理教授	德國哥廷根大學人類學系博士
企業管理學系	陳筱華	助理教授	美國維吉尼亞大學醫務管理研究所博士
企業管理學系	林月能	助理教授	英國曼徹斯特大學財務會計所博士
會計學系	劉正田	副教授	國立政治大學會計系博士
會計學系	鄭博文	助理教授	國立臺灣大學會計系博士
自然資源管理研究所	吳海音	助理教授	國立臺灣大學動物學系博士
自然資源管理研究所	達良俊	客座副教授	日本千業大學生物系博士
觀光暨遊憩管理研究所	許義忠	助理教授	美國克雷姆森大學觀光遊憩博士
觀光暨遊憩管理研究所	許世璋	助理教授	美國俄亥俄州立大學自然資源學系博士
觀光暨遊憩管理研究所	林玥秀	助理教授	英國牛津布魯克斯大學規劃學院觀光管理博士
環境政策研究所	梁明煌	副教授	美國密西根大學自然資源學系博士
環境政策研究所	施文真	助理教授	英國倫敦大學亞非學院法律博士
環境政策研究所	蔡慧君	助理教授	美國威斯康辛大學法學博士

八十七學年度職員異動

姓名	原任職務		動態	新任職務		生效日期			核定文號
	單位	職稱		單位	職稱	年	月	日	
黃秀雲			調派代	體育室	組員	八十七	九	十七	八十七年九月十七日東人字第〇四三一〇號令
劉文玲	學務處	護士	本機關調升	學務處	護理師	八十七	九	廿一	八十七年九月廿一日東人字第〇四三九〇號令
林松茂			調派代	人事室	組員	八十七	九	廿九	八十七年九月廿九日東人字第〇四五〇三號令
吳明達	秘書室	秘書	本機關調升	秘書室	專門委員	八十七	十	廿一	八十七年十月二十一日東人字第〇四九四三號令
林秉利	圖書館	專員	本機關調升	圖書館	組長	八十七	十	廿三	八十七年十月二十三日東人字第〇四九七三號令
彭怡菁	總務處	組員	原職升官等改派	總務處	組員	八十七	十一	三十	八十七年十一月三十日東人字第〇五六五七號令
毛起安	圖書館	組員	本機關調升	圖書館	專員	八十七	十二	二	八十七年十二月二日東人字第〇五七二九號令
吳麗珠			調派代	會計室	組員	八十七	十二	三	八十七年十二月三日東人字第〇五六九二號令
涂世俊			調派代	電算中心	助理程式設計師	八十七	十二	二十	八十七年十二月三十日東人字第〇六一三六號令
李凱琳	學務處	辦事員	本機關平調	教務處	辦事員	八十七	十二	廿九	八十七年十二月廿九日東人字第〇六一六六號令
謝宜蘋			調派代	學務處	辦事員	八十八	一	十四	八十八年一月十四日東人字第〇〇二三七號令
李佩芸	學務處	辦事員	本機關調升	學務處	組員	八十八	一	廿一	八十八年一月廿一日東人字第〇〇四一八號令
羅燕琴	學務處	組員	另有他就免職			八十八	一	廿一	八十八年一月廿一日東人字第〇〇四一七號令
趙文玲			調派代	學務處	辦事員	八十八	二	一	八十八年二月一日東人字第〇〇四六一號令
林希忠	學務處	辦事員	辭職			八十八	三	廿九	八十八年三月廿九日東人字第〇一五七八號令
許景庭			調派代	電算中心	助理程式設計師	八十八	四	一	八十八年四月一日東人字第〇一六二五號令
李鴻儒	圖書館	辦事員	另有他就免職			八十八	四	廿一	八十八年四月廿一日東人字第〇二〇〇二號令
黃景煌			調派代	電算中心	助理程式設計師	八十八	四	十五	八十八年三月廿一日東人字第〇一四二一號令
羅碧萍			調派代	秘書室	專員	八十八	五	一	八十八年五月一日東人字第〇二十七二號令
周柄宏			調派代	學務處	組員	八十八	六	十一	八十八年六月十一日東人字第〇三一一八號令

八十七學年度職員獎懲一覽表

單位	職稱	姓名	獎懲事由	核定情形
學務處	護理師	劉文玲	協助辦理八十六學年度畢業典禮，負責盡職，圓滿達成任務。	嘉獎乙次
	組員	羅燕琴		
	組員	林希忠		
	辦事員	李佩芸		
	辦事員	李凱琳		
總務處	組長	施　均		
	組長	黃瑞源		
	組員	陳宏周		
	組員	陳成建		
	組員	張憶親		
	駐衛警	林炳城		
	駐衛警	趙令祥		
	駐衛警	李中元		
秘書室	專門委員	吳明達	協助辦理本校第四屆校慶，負責盡職，圓滿達成任務。	嘉獎乙次
	專員	楊玫棻		
總務處	組長	黃淑娟		
	組員	陳宏周		
	組員	陳成建		
	組員	彭怡菁		
	小隊長	李治國		
體育室	組員	黃秀雲		
總務處	組員	陳宏周	違反本校門禁管制規定。	申誡二次
總務處	組員	張憶親	擔任第四屆立法委員選務工作，負責盡職，圓滿達成任務。	嘉獎乙次
人事室	組員	林松茂		
教務處	辦事員	李凱琳		
會計室	組員	吳麗珠	協辦八十六年度省有動產管理清點，經考列甲等。	嘉獎乙次
秘書室	專門委員	吳明達	協辦「台灣區網際網路研討會」，圓滿完成任務。	嘉獎乙次
教務處	程式設計師	陳偉銶		
總務處	組長	施　均		
	助理程式設計師	楊允言		
電算中心	系統維修工程師	陳鴻彬		
	系統維修工程師	舒安平		嘉獎二次
學務處	辦事員	趙文玲	擔任第四屆立法委員、第二屆高雄市長暨市議員選舉選務工作，表現優良。	嘉獎二次
資訊工程學系	助教	陳敏霞	辦理八十八年度大學暨研究所電機與資訊相關教育行政研討會，認真負責，圓滿完成任務。	記功乙次
人事室	組員	練永田	擔任第四屆立法委員選舉，主任管理員，圓滿完成任務。	嘉獎乙次

【會議紀錄與法令規章】

行政會議

八十七學年度第一次行政會議會議記錄

一、時間／地點：

八十六年九月廿三日(星期三)上午十一時／本校校長室小型會議室

二、主席：牟校長宗燦　　紀錄：吳明達

三、出席人員：

黃教務長文樞、謝學務長定中、陳總務長承斌、夏院長友平、王院長靖獻、李院長少如、徐主秘永新（請假）、李館長美月、趙主任涵捷、謝主任銀沙、洪主任文平

四、主席致詞暨指示事項：

今天邀請各位主管召開新學年第一次行政會議，主要利用這個機會交換資訊。本年度新生增加甚多，感謝各單位通力合作，新生報到、註冊及住宿安排各方面均能很平順的進行。今年學校比較特殊的是招收廿一位身心障礙學生，包括視障、聽障、腦性麻痺或肢體障礙者，社會、媒體都很關心重視，專程來校採訪報導，本校也願意承擔在學校環境設施的配合以及生活學習上的照顧，這部份請學務處負總責擔負協調聯繫的工作，如宿舍床位的改裝、殘障步道的施設，多鼓勵老師及同學們付出關懷，尤其重要的是建立全面性制度化的整體措施，落實導師制度，加強資源教室及圖書設備的充足。

行政大樓搬遷已大致完成，除教務處適逢學生註冊、校長室訪客較多，加上周邊設施仍再施工，鷹架尚未拆除，因此希望下個月能夠遷入，至於空間分配另行召集會議討論。其他施工中建築如共同教室教學大樓及圖書資訊大樓均按預定進度順利進行，游泳池也已順利發包；本校人工渠道，由於水源問題，學校會再努力溝通促成。

本校下一學年度新增系所之籌設計畫，十月底以前必須陳報教育部，希望各學院於10月23日以前送教務處彙整，此外五年校務發展計畫之擬訂必須另安排時間邀請三長及院長們提出規畫。

五、提案討論：

「本校教職員校內外授課差假處理要點，提請討論。（人事室提）

【決議】：修正通過

六、臨時動議：

無

七、散會：中午十二時卅分

八十七學年度第二次行政會議會議記錄

一、時間／地點：

八十七年九月卅日(星期三)上午十一時卅分／本校校長室小型會議室

二、主席：牟校長宗燦　　紀錄：吳明達

三、出席人員：

黃教務長文樞、謝學務長定中、陳總務長承斌、夏院長友平、王院長靖獻、李院長少如、徐主秘永新、李館長美月、趙主任涵捷、謝主任銀沙、洪主任文平

四、列席人員：

員生消費合作社林理事主席信鋒、蔡經理裕源、總務處事務組施組長均

五、主席致詞暨指示事項：

本校校慶爲年度大事之一，11月19日即將來臨，比照往年以適度而隆重的方式慶祝，請學務長負責召集籌備，希望提早規劃，各單位全力配合，屆時行政大樓落成啓用典禮一併配合舉行。

五、提案討論：

1. 國立東華大學辦理研究所碩士學程在職進修專班招生辦法草案，提請討論。(教務處提)

【決議】：修正通過

2. 國立東華大學申請入學招生辦法草案，提請討論。(教務處提)

【決議】：通過

3. 國立東華大學與豐濱遊覽交通(股)公司交通車租車合約書草案，提請討論。(員生消費合作社提)

【決議】：修正通過

六、臨時動議：

1.本校五年校務發展計畫必須加以擬訂，請各單位針對未來五年學校發展的重點與方向作正式而完整地陳述，請各單位構思撰寫後送請教務處統合彙整陳報教育部審核，做爲未來本校增設系所，爭取校園建築經費及增加員額的重要參據。

七、散會：下午一時

八十七學年度第三次行政會議會議記錄

一、時間／地點

八十七年十月十四日(星期三)上午十時0分／本校文學院A207會議室

二、主席：牟校長宗燦　　紀錄：吳明達

三、出席人員：

黃教務長文樞、謝學務長定中、陳總務長承斌、夏院長友平、王院長靖獻、李院長少如、徐主秘永新、李館長美月、趙主任涵捷、謝主任銀沙、洪主任文平、王主任家禮、張主任瑞雄、王主任吉祥、蔡所長英仁、邱所長爾德、翁所

長明壽、曾所長耀銘、張主任永恆、宋所長秉明、王主任文進、吳主任全成、鄭所長治明、陳主任光仁、喬所長健、崔所長光宙、洪所長坤、楊主任隆義、陳主任章鵬

四、主席致詞暨指示事項：

1. 今天召開擴大行政會議，邀請全部系所主管出席，主要目的係藉此機會雙向交流，一方面傳達學校重要訊息，同時聽取各位主管對學校興革的意見。學校的發展基礎以系所最爲重要，如課程規劃、師資延聘、學生輔導等均與系所密切相關。學校持續不斷地成長，系所主管也跟著增加，這是一個可喜的現象，歡迎新任主管加入這個團隊，對於校務推動更具信心。

2. 學校硬體建築方面，行政大樓已接近完工階段，特別感謝總務處同仁停止暑休全力趕工，才能使原工期明年才完工的行政大樓提前完工。

3. 正興建中的共同教室教學大樓及圖書資訊大樓亦已打好地基，鋼骨結構逐漸架起，有感於每年新進老師人數的增加，教師研究室的需求壓力隨之增大，因此共同教學大樓規劃很多教授研究室，在教學大樓未完工前，暫時將行政大樓四樓會議室改裝成22間研究室以應急需。

4. 游泳池工程已經發包預計明年夏季以前可完成。攸關學生住宿相當重要的第三期宿舍經過大力爭取已幾乎可獲同意於明年開始興建，並已列入下年度概算，這棟宿舍建築經費龐大、住宿容量多，規劃有餐廳及超市，相信未來完成可大爲紓解學生住宿問題的壓力。

5. 其他列爲未來積極爭取的優先建築物分別是工學院及體育館。

6. 下個月又逢本校校慶，規劃有一系列的校慶活動，如運動會、奧林匹克陽光健身路跑及瑞典隆德大學室內樂團演奏，校慶籌備工作請謝學務長負責，吳國銑老師爲執行秘書。校慶活動期間，請各系所主管及行政主管們務必配合支援，鼓勵同學、同仁們熱烈參與，共同迎接本校的校慶。

7. 本校是一所成長中的大學，每年不論是自然增班或新增系所，都必須延攬許多新的師資，謹提出幾點供大家參考：師資延攬須提早規劃，資訊務必公開，可透過網路或學術專刊，公開登報方式進行，在提校教評會之前同時提出師資延聘計劃，包括延聘方式、過程及應徵人數等。日前教育部學審會資深委員蒞校瞭解本校教評會的運作情形及教授延聘升等紀錄，對大學運作提供我們許多寶貴的建言，未來本校也必將與國內其他16所大學一樣獲得教育部授權，由本校自行主導教授的升等審查事宜，這是一種榮譽，更是一份責任，因此我們在師資延聘及審查務必更爲費心嚴謹。

5. 本學年度學生人數大量增加，學生騎機車人數也隨著增多，有些同學在校園騎乘車速度太快，又未戴安全帽，交通事故偶會發生，爲維護校園環境及同學們的安全，希望各系所主管及導師們多予規勸，藉平時與同學相聚時刻表達對同學們的關懷。

9. 本校目前正著手研擬五年校務發展計劃，此係對學校發展今後五年的展望，請各院、系、所，儘早提出完整的配套計劃，以精兵方式來衡酌系所成長。未來學校建築空間、人力亦須配合系所的發展配套規劃一起成長。

10. 颱風即將來襲，請各位主管記取去年安珀颱風來襲，帶給本校嚴重災情的教訓，轉達老師們務必檢查門窗、水電，做好防颱措施，將災害降至最低。

3. 本校電算中心業務重新分組案，提請討論。(電算中心提)

八十七學年度第四次行政會議會議記錄

一、時間／地點：

八十八年元月十三日(星期三)上午九時卅分／本校行政大樓303會議室

二、主席：牟校長宗燦　　紀錄：吳明達

三、出席人員：

黃教務長文樞、謝學務長定中、陳總務長承斌、夏院長友平、王院長靖獻、李院長少如、徐主秘永新、李館長美月、趙主任涵捷、謝主任銀沙、洪主任文平

四、主席致詞暨指示事項：

1. 今天是這學期最後一次行政會議，感謝各位主管這一學期的辛勞。學生期末考即將進行，希望各系所老師遵照事先訂定之課程表實施。

2. 寒假將屆，教育部日前函請各大學院校特別關心僑生生活，尤其春節期間，如有老師留在學校者，鼓勵他們多照顧關心僑生，使他們在校園亦能感受過年溫馨的氣氛。

3. 寒假有三個多星期，放假期間，請各位主管注意校園安全，尤其實驗室設施及安全更須留心。

4. 下年度預算（自88年7月至89年12月）經本校積極爭取，額度有14億元多，情況差強人意。目前學校各項建築進度均超前，昨天教育部督學率員到本校了解擴大內需方案之落實情形，對本校執行成果甚爲滿意，相信對本校爭取經費將有助益。

5. 管理學院李院長近日在台北國際會議中心主辦一場大型物流管理研討會，邀請國內外產官學界五百餘人參加。本校也有許多老師參與，投入很多時間精力，辦得相當順利圓滿，謹此表示稱許與肯定。希望各單位未來能爭取舉辦各類型的研討會，以促進學術研討交流的機會。

6. 學校行政業務量隨著系所增加、學生增多而日趨加重，有些例行性業務或依分層負責授權各位主管代爲決行外，其餘牽涉人事、經費或其他重要事項仍須按層級陳核，尤其請各位主管充分了解業務內容，確實負起責任或依規定找妥職務代理人，不可將職章交給助理或秘書代行。

7. 本校設立以來適逢政府推動人事精簡政策，本校各單位人力不足，各院系所僅有一位助教，當助教離開辦公室去洽公或送公文時，務必將電話轉撥給其他系所之代理同仁，避免電話無人接聽或有事找不到人的情形，尤其目前正值申請入學及推薦甄試，許多學生或家長常會來電詢問。請各位主管轉達這項訊息。

五、提案討論：

1. 本校學生出國期間有關學業及學籍處理要點草案，提請討論。（教務處提）

【決議】修正通過

2.「國立東華大學學生運動代表隊教練聘用要點草案」一案，提請討論。(共同教育委員會提)

【決議】請業務單位蒐集參考國內其他大學作法後再提會討論。

3. 本校電算中心業務重新分組案，提請討論。(電算中心提)

【決議】通過

4. 寒暑假期間，本校行政人員上班時間之規定，提請討論。(人事室提)

【決議】採甲案，修正通過

5.國立東華大學配合辦理「政府再造與行政革新種籽部隊實施計劃」具體改革項目(如附件)，提請討論。（人事室提）

【決議】修正通過

6. 研擬本校「臨時聘僱人員離職儲金實施要點」草案，提請討論。(人事室提)

【決議】修正通過

六、臨時動議：無

七、散會：上午十一時卅分

八十七學年度第五次行政會議會議記錄

一、時間／地點：

八十八年三月三日(星期三)上午十時正／本校行政大樓303會議室

二、主席：牟校長宗燦　　紀錄：吳明達

三、出席人員：

黃教務長文樞、謝學務長定中、陳總務長承斌、夏院長友平、李院長少如、鄭代院長治明、徐主任秘書永新、李館長美月、趙主任涵捷、謝主任銀沙、洪主任文平

四、宣讀上次會議記錄：確認

五、主席致詞暨指示事項：

昨天是元宵節，過年氣氛仍濃，藉此機會向大家拜個晚年。

今天下午校園美化委員會將舉辦一場座談會，邀請全校教師參加，其主要討論議題是（一）校園車輛管理（二）校園景觀規劃。

學校較重要的事務，希望能廣泛聆聽教師們的意見，同時將學校的作法讓他們了解，尋求認同支持。上學期曾針對宿舍管理及課程標準的品質舉辦過類似的座談會，反應相當良好，希望往後均能建立暢通的溝通管道。

遠見雜誌今年又開始辦理各大學院校學術聲望調查，由於茲事體大，影響本校的排行榜，收到此份問卷的同仁，請審慎填妥回覆。

最近本校有位同學騎機車在志學村撞到一位婦女，非常不幸地這位婦女目前仍在加護病房觀察，學校很多主管、教授、同學們及本人均到醫院探望表示關心，據醫生判斷這位婦女已是腦死狀態，情況並不樂觀。這個事情發生確實是很令人傷心遺憾，希望藉此事件給本校同仁、同學一個警惕，開(騎)車務必更謹慎，同時也請學務處及各位主管切實檢討，期盼今後類似事件不要再發生。

五、提案討論：

1. 本校八十八學年度學雜費標準，提請討論。(教務處提)

【決議】通過

六、臨時動議：無

七、散會：上午十時四十分

八十七學年度第六次行政會議會議記錄

一、時間／地點：

八十八年五月五日(星期三)上午九時正／本校行政大樓303會議室

二、主席：牟校長宗燦　　紀錄：吳明達

三、出席人員：

黃教務長文樞、謝學務長定中、陳總務長承斌、夏院長友平、李院長少如、鄭代院長治明、徐主任秘書永新、李館長美月、趙主任涵捷、謝主任銀沙、洪主任文平

四、宣讀上次會議記錄：確認

五、主席致詞暨指示事項：

1. 本校八十八學年度研究所招生考試定於週末假台北及花蓮兩地舉行，請各位主管全力配合支持，期盼順利完成。
2. 本校與花師合校案，近來兩校合校代表密集會談，目前先從學術整合的大架構談起，本校秉持追求學術卓越的方向與水準絕不改變。未來在適當的時間，將辦理公開說明會，聽取教師們意見與反應。
3. 上週起本校電算中心承行政院研考會委託辦理東部偏遠地區20個點，提供民眾公用資訊上網活動，遠至綠島、蘭嶼離島，電算中心同仁的積極努力推動，其辛勞殊值肯定與嘉勉。
4. 教育部通識教育課程評鑑小組下週蒞臨本校考察，這對學校而言是一件大事，請各單位全力配合做最妥善的準備。
5. 本校族群關係與文化研究所自週一起辦理蒙藏文化週，舉凡蒙藏食品試吃、充滿蒙古精神的電影欣賞、蒙藏文物展覽，歡迎各位同仁抽空參觀。
6. 教育部補助大學院校追求卓越研究計畫，本校計提五案，各位同仁不眠不休全力投入，這種追求學術卓越的精神頗值肯定。
7. 天氣日漸炎熱，本校校園近來常有鎖鍊蛇出沒，由於鎖鍊蛇有劇毒，加上血清目前祇有台北榮總尚在試驗階段，本校正視此項問題，特別函請衛生署預防醫學研究所提供此項抗毒血清給花東地區醫院使用，以備不時之需。
8. 本校校園路跑活動定於五月廿一日下午三時至五時舉行，請各位主管鼓勵同仁們積極參與踴躍報名。
9. 本校謝定中所長自兼任學務長兩年以來，全心全力投入學生事務工作，備極辛勞，最近身體不適，堅持請辭，考量其健康因素同意其任期到本學期結束。為使學生事務工作有良好的經驗傳承，商請張瑞雄教授接任學務長工作，張教授平時對學生的關心與校務的投入相信是適當的人選。

五、提案討論：

1. 本校各碩士學程在職進修專班收費標準，提請討論。　（教務處提）

【決議】原則同意通過。

2. 本校本年度是否辦理學士班轉學考試，提請討論。（教務處提）

【決議】原則同意辦理，惟應及早規劃。

3.本校各院系所及共同教育委員會辦理行政業務者，建請自八十八學年度起新進人員改以職員任用，提請討論。　　（人事室提）

【決議】留待下次會議繼續討論。

六、臨時動議：無

七、散會：上午十時四十分

八十七學年度第七次行政會議紀錄

一、時間／地點：

民國八十八年六月十六日（星期三）／本校行政大樓三樓三０三會議室

二、主席：牟校長宗燦　　紀錄：羅碧萍

三、出席人員：

黃教務長文樞、謝學務長定中、陳總務長承斌、夏院長友平、李院長少如、鄭代院長治明、徐主任秘書永新、李館長美月、趙主任涵捷、謝主任銀沙、洪主任文平

四、宣讀上次會議紀錄：確認。

五、主席致詞暨指示事項：

1. 本校八十八年下半年度及八十九年度預算業經立法院審議通過，校內預算分配也已完成，各學院撥付的額度請各院院長儘速分配妥當，使各系所主管可以充分掌握運用。本校於新的會計年度即進入校務基金，在經費運用上會較有彈性，且結餘的預算毋須繳庫，由學校統籌使用（公共基金報部核備即可），希望各單位重視「開源節流」。本會計年度將結束之際，希望各單位尚未核銷的帳目能在期限內完成，並展開新會計年度預算執行準備工作。
2. 畢業典禮業於上週六（六月五日）順利完成，雖然傾盆大雨，所幸學務處事前準備周詳，即時採行備案，希望明年教學大樓完工後，有禮堂可供使用。今年畢業典禮的策劃較往年周延，規劃得更完善。謹此對學務長的召集籌備及各位同仁的辛勞表示由衷的感謝及慰勉之意。
3. 學生三期宿舍雖已發包興建，但緩不濟急，爲紓解學生及學人宿舍之嚴重不足，本校擬採自行貸款方式籌建，計畫案已報教育部，教育部正審慎詳作風險及資金評估。希望能掌握時效，繼續與教育部保持密切聯繫。
4. 本校校園內常有鎖鏈蛇出沒，經與行政院衛生署預防醫學研究所積極聯繫，該所上週由廖組長偕同兩名研究員蒞校實地瞭解。關於抗鎖蛇血清尚屬試驗階段，仍未取得許可證，但有鑒於花蓮地區實際需要，該所同意提供抗鎖蛇血清給慈濟醫院，以備不時之需，如有同仁關心，可將此資訊轉知。
5. 有關評估設置「東華研究園區」之研討會，上週邀集產官學界人士在本校及美侖飯店召開。會中凝聚共識對未來研究園區的設置應具有正面意義。如要落實執行，屆時將由國科會籌措經費，興建公共設施及建築物，不會動用本校預

算，而且硬體設施的所有權在若干年後會回歸學校，對學校未來長遠發展極有助益。

6. 東部地區大學博覽會預定於七月二十二日、二十三日在本校舉行，教務處刻正積極籌備中。教育部去年對於本校所規劃「你來，做大學生」活動，邀請離島及偏遠地區同學來校參加，實地體會大學生活，深表肯定，認爲這是一件很有意義的工作。今年雖然缺乏實質經費補助，但本校仍自行募款繼續舉辦，現已募集約一百萬。本次活動由中時晚報主辦，本校承辦東區博覽會，目前已有五０個學校登記參與。在此也要感謝黃教務長、顧瑜君老師的積極規畫及各位主管的全力配合，希望鼓勵教師同學積極參與此項活動。

7. 本（六）月五日及八日分別有立法院教育及文化委員會委員與教育部督學蒞校考察，席間發言有期許，也有慰勉。立法委員及教育部督學充分瞭解本校所面臨的問題，藉機向教育部反映或協助解決，相信對本校未來的預算支持、經費爭取及發展遠景皆有助益。

8. 有關本校進入校務基金運作的往來銀行，已評選由台灣銀行提供服務。推動校園 IC 卡的評選，經委員會召開會議票選結果，由台灣中小企銀接辦，現正進行合約書洽談事宜。

9. 爲協助我國爭取公元二００四年世界童子軍露營活動的主辦權，世界童子軍總會丹麥籍國際委員羅森．茂森先生十四日由中華民國童軍會理事長高銘輝先生及前監委吳水雲先生陪同蒞校參觀。這項活動如在本校舉辦，可藉此機會提升東華大學在國際上的知名度；亦可協助推展國民外交。此外亦可爲本校帶來實質效益，屆時教育部將會提供經費，協助改善本校相關設施。

六 報 告 事 項 ：

八十八學年度「行事曆」草案一份如後附，提請　追認。（教務處提）

【決議】確認。

七 提 案 討 論 ：

(一)「本校運動代表隊參加全國性比賽績優選手獎勵金給與要點（草案）」一案（如附件），提請　討論。（共同教育委員會提）

【決議】1. 緩議。

2.成立一臨時性委員會，研擬獎勵辦法，由學務長擔任召集人，成員包括體育室主任，及各學院代表一位。本要點修訂方向，宜採敘獎及獎金並重；預訂於八十八學年度開學前完成，並由行政會議討論。

(二)本校各院系所及共同教育委員會辦理行政業務者，建請自八十八學年度起新進人員改以職員任用，提請　討論。（人事室提）

【決議】修正後通過。

(三)修正本校「職員人事評審暨考績委員會組織要點」第四條條文，提請　討論。（人事室提）

【決議】通過。

八 臨 時 動 議 ： 無 。

九 散 會 ： 上 午 十 一 時 五 十 分

【會議紀錄與法令規章】校務會議

八十七學年度第一次校務會議會議記錄

一、時間／地點：

八十七年十一月廿五日(星期三)上午十時／文學院第一講堂

二、主席：牟校長宗燦　紀錄：吳明達

三、出席人員：詳如簽到單

四、宣讀上次會議記錄：確認

五、主席致詞暨指示事項：

1. 本校於今年七月承辦東區大學博覽會，本校同仁投入很多心力，尤其安排花東兩縣偏遠及離島地區國中生來校實地參觀，了解大學環境，獲得社會大眾的肯定與好評。藉此機會特別感謝同學們的義務幫忙，使得此項活動辦得如此順利，希望今後本校仍繼續辦理。

2. 今年校慶期間活動項目眾多，顯得特別熱鬧，除了各類球類比賽、運動大會、音樂演唱會以外，中華奧會在本校舉辦奧林匹克陽光健身慢跑活動，還有本校規劃商請各運動協會作飛行傘、滑翔翼等空中表演活動及各項帆船、救生等水上活動，藉此機會嘉許各位同仁的辛勞也肯定大家展現的成果。

3. 1998TANET 在東華大學舉辦，邀請產官學界一百多人參與，這是資訊界每年的盛會，大會開幕承蒙教育部林部長、行政院研考會江副主委、資策會果執行長蒞臨致詞勉勵，可說是一次非常成功的研討會，電算中心趙主任及其他同仁的周詳規劃、全心投入，殊值稱許。

4. 十一月底生物技術研究所及生命科學系亦將辦理一場大型的生物化學國際研討會，邀請國內外生化學者一百餘人與會，對於提升本校學術研究水準大有助益。非常盼望本校同仁爭取更多的學術會議在本校舉辦，同時也將會議資訊廣為宣傳。

六、提案討論：

1.「國立東華大學圖書館業務諮詢委員會組織辦法」草案，提請討論。（圖書館提）

【決議】修正後通過

2. 國立東華大學學則修正草案，提請討論。（教務處提）

【決議】通過

3.「國立東華大學校園安全會報設置要點」草案，提請討論。(總務處提)

【決議】修正後通過

4.「國立東華大學師資培育中心設置辦法」草案，提請討論。(共同教育委員會提)

【決議】修正後通過

5.「國立東華大學原住民學苑設立計劃書」草案，提請討論。

（原住民民族學苑籌備處提）

【決議】修正後通過

七、臨時動議：無

八、散會：十二時五十分

八十七學年度第二次校務會議紀錄

一、時間／地點：

八十八年六月二日（星期三）上午九時三十分／文學院第一講堂

二、主席：牟校長宗燦　紀錄：羅碧萍

三、出席人員：詳如簽到單

四、主席致詞暨指示事項：

(一)八十七學年度畢業典禮即將於六月五日（星期六）下午四時在本校理學院中庭舉行，集合時間爲當日下午三時十五分，請各位老師務必全力支持。畢業典禮是學校的大事，不僅表彰學生學業的完成，也表現老師對學生的關愛，並展現全校師生的凝聚力。在此感謝學務處同仁及教官們悉心籌備，並預祝典禮順利成功。

(二)本校七月份即將進入校務基金的運作，這和過去的公務預算不同，進入校務基金後，對於校園財務的運作須妥爲規劃，希望各單位皆能對預算做有效管理，靈活運用。另依相關規定，爲便利校務基金的管理及監督，本校除成立校務基金管理委員會，有效調度各項經費外；另將成立校務基金經費稽核委員會，俾充份發揮監督功能。另電算中心趙主任目前也正積極籌劃推動校園IC卡，希望能「一卡走全校」；這和駐校銀行的評選關係密切，待全案規劃進入成熟階段，再提校務會議報告。

(三)爲推動東部地區高科技產業之發展，行政院經建會正進行設置東華研究園區之評估，上學期在會中曾向各位提出這個構想，本校相關人員也與經建會人員密集溝通中。現爲廣徵各界寶貴意見，特訂於本月十一、十二日在本校及美侖飯店，舉辦「東華大學設置研究園區研討會」，廣邀國內產官學界人士參與，評估其可行性。又此一科學園區之設置，係由本校主導，無論其建築、使用，及進駐廠商之研究領域必須與本校原有設計及規劃相吻合。若能順利完成，對於本校將來的成長、教師的學術研究及學生的未來出路，皆有助益。配合這項發展，本校正提一個六億元的計畫，希望在二年內由經建會挹注這筆經費，將研究園區內二十至三十公頃土地上之硬體建設完成，因此不會動用到本校的預算。待建築物完成，再邀集廠商進駐，並於二、三十年後，將所有建築物納入學校管理，相信對於本校未來發展均有正面影響。

(四)預計於七月二十一～二十三日在本校舉辦之東部大學博覽會，刻正全力規劃中，一切進度順暢，對於教務處同仁的辛勞，在此深表謝意，同時也希望各個系所給予全力支持。

(五)本校各硬體設施，工程進度均超前，惟仍受限於教育部預算撥付的時間，無法提早完工。目前各項硬體設施進度如下：

1. 圖書館部分：預定民國九十年二月完工啓用。

2. 教學大樓部分：預計民國八十九年二～三月完工啓用。

3. 教師研究室部分：因教師研究室嚴重不足，暫於行政大樓四樓（原規劃爲國際會議廳使用樓層），改建爲二十間教師研究室。

4. 游泳池部分：預定今年七月份完工啓用。

5. 學生第三宿舍興建工程部分：預計民國九十一年年初完工啓用，雖緩不濟急，惟因事涉教育部預算分配，工程款無法提前撥付，致完工時間延後。

六、提案討論：

(一)國立東華大學組織規程修正條文如附件，提請討論。（人事室提）

【決議】通過。

(二)本校「大學學則」修訂草案，提請討論。（教務處提）

【決議】通過。

(三)「國立東華大學申請承辦民國九十年全國大專運動會」一案，提請討論。（共同教育委員會提）

【決議】通過。

(四)自籌貸款方式興建「學生宿舍第四期工程」一案，提請討論。（總務處提）

【決議】通過。

(五)自籌貸款方式興建「學人宿舍第二期工程」一案，提請討論。（總務處提）

【決議】通過。

(六)「車輛管理辦法」修訂條文案，提請討論。（車輛管理委員會提）

【決議】

1.第七條第二款車輛識別證種類及發放對象，增列身心障礙者車輛識別證。

2. 修正後通過。

(七)國立東華大學校務基金經費稽核委員會委員（票選），提請討論。（人事室提）

【決議】俟提案單位提供相關資料，如委員會設置辦法及各委員職掌等，予各學院參考後，再由各學院依比例代表制原則，於學期結束前，各推選二位適當人選，提請校務會議委員行使同意權。

(八)國立東華大學與花蓮師院合校案，提請討論(校務發展委員會提)

【決議】

1. 通過。

2.王委員文進現因身兼行政業務，同意請辭；遺缺經王委員推舉由顏教授崑陽遞補。

3.合校協談委員增置委員三人，由各學院推派一人，名單如下：趙郁文(管理學院）、鄭嘉良（理工學院）、羅瑋（人文社會科學學院）。

七、臨時動議：

(一)一八十九學年度申請增設研究所碩士在職進修專班一案，先行提請校務會議同意申報，提請討論。（教務處提）

【決議】通過。

(二)有關遠見雜誌所做大學聲望評鑑，建請由校務發展委員會深入瞭解其評鑑標準，並提改善建議。（理工學院應數系王副教授家禮提）

【決議】請校務發展委員會參考遠見雜誌及中時晚報所做大學聲望評鑑指標，詳加檢討，並研提改善方案。

八、散會時間：中午十二時四十分

【會議紀錄與法令規章】校務發展委員會議

八十七學年度第一次校務發展委員會會議記錄

一、時間／地點：

八十七年十一月六日(星期三)下午二時／文學院 A207 會議室

二、主席：牟主任委員宗燦　　紀錄：吳明達

三、出席人員：

黃委員文樞、謝委員定中、陳委員承斌、夏委員友平、王委員靖獻、李委員少如、王委員文進、蔡委員裕源、曹委員振海

列席人員：李館長美月、趙主任涵捷、謝主任銀沙、洪主任文平

四、宣讀上次會議記錄：確認

五、主席致詞暨指示事項：

1. 大學五年發展計畫包含未來擬增設的系所、新興校園建築與預算、員額等，關乎學校長期的發展。本校籌設之初即研擬過，行政院研考會相當認同本校的作法，得到其肯定與支持，惟因時過境遷，整個計畫未能落實執行。
2. 本校擬重新再予擬訂五年發展計畫，緣於兩所大學的影響。首先爲中正大學曾提送五年計畫，得到行政院的承諾，以附帶決議的方式同意其增設擬提系所，迄今第九年系所仍按其所提計劃繼續成長；其次爲暨南大學最近亦提五年計劃陳報教育部。由於本校屬未滿五年之新設學校，是以特請黃教務長先行整合各學院已成立的系所及未來五年要成立的系所，就本案的背景提請校務委員會做個說明，期盼各個單位給予充分配合。針對本校今後五年的學校規模、系所成長能以前瞻性的眼光及整體的考量加以預估，相信這將是本校相當重要的一份文獻。希望未來每隔兩年即予檢討修正，以符實際。

六、提案討論：

本校五年校務發展計劃草案，提請討論。（教務處提）

【決議】請各單位充分配合擬訂，送請教務處彙整。

七、臨時動議：無

八、散會：下午四時廿分

八十七學年度第二次校務發展委員會會議記錄

一、時間／地點：

八十七年十一月十八日(星期三)上午十一時／文學院 A207 會議室

二、主席：牟主任委員宗燦　　紀錄：吳明達

三、出席人員：

黃委員文樞、謝委員定中、陳委員承斌、夏委員友平、王委員靖獻、李委員少如、王委員文進、蔡委員裕源、曹委員振海

列席人員：喬所長健

四、宣讀上次會議記錄：確認

五、主席致詞暨指示事項：

1. 本校五年發展計畫係學校重要文獻，影響大學發展關係重大。上次開會承蒙各位委員集思廣益，提供建言，更感謝各位委員熱誠參與利用寶貴時間作初步審查，尤其難能可貴的是教務長負責彙整工作，備極辛勞，謹此表示嘉許。
2. 民族學苑於去(86)年 12 月 18 日成立籌備處，預定今年底完成籌備工作，正式定名爲民族學苑，以發展其基本功能。本案涉及組織運作，角色定位及本校與行政院原住民委員會合約議定，經費核撥等相關問題。在送校務會議之前先提請校務發委員會討論。

六、提案討論：

1. 本校原住民學苑計劃草案，提請討論。（民族學苑提）

【決議】依各位委員所提意見修正後再提校務會議討論。

2. 本校師資培育中心設置辦法草案，提請討論。(共同教育委員會提)

【決議】修正通過。

七、臨時動議：無

八、散會：中午十二時廿分

東華大學、花蓮師院合校代表第一次會議紀要

一、時間：八十八年元月七日 下午六時卅分至八時五十分

二、主持人：牟校長宗燦、陳校長伯璋

三、參加人員：

1. 東華大學：黃教務長文樞、謝學務長定中、陳總務長承斌、夏院長友平、王主任文進、曹教授振海、蔡教授裕源。
2. 花蓮師院：劉教務長錫麒、潘學務長宏明、石總務長明卿、吳所長家瑩、饒校長見維、林主任嵩山。

四、會議主要共識：

(一)兩校代表共同認爲兩校有合校的空間，對於兩校的合校事宜應再進一步更具體的洽商。

(二)兩校之合校應有利於東台灣高等教育的未來發展，因此希教育部能在兩校合

校的過程及完成後針對經費、教職員工員額給予最大的支持及承諾。

(三)本次會議後，兩校應交換學校現有組織架構、師資情況、職員工等相關詳細之基本資料，俾便雙方自行評估合校之相關計劃。

(四)有關兩校合校事項宜先對組織架構與系所調整談起，並由合校代表決定若干談論主題如組織架構、系所整合、學術整合、附屬機構整合、教職員權益保障，分組分向進行討論，並將每一議題之困難問題及解決建議、利弊得失等加以分析。

(五)爲順利推動兩校合校事項，有關資料準備及文書作業由東華大學吳秘書與花蓮師院梁秘書擔任，以利雙方共同研商訂定有關合校具體計劃。

八十七學年度第四次校務發展委員會會議記錄

一、時間／地點：

八十八年一月十六日(星期三)上午十一時／行政大樓303會議室

二、主席：牟主任委員宗燦　　紀錄：吳明達

三、出席人員：

黃委員文樞、謝委員定中、陳委員承斌、夏委員友平、王委員靖獻（請假）、李委員少如、王委員文進（請假）、蔡委員裕源（請假）、曹委員振海

四、宣讀上次會議記錄：確認

五、主席致詞暨指示事項：

1. 今天緊急開會的主要原因有兩個案。一爲本校與花蓮師院合校案，另一爲本校研究園區規劃案。由於事關學校長遠發展，是以邀集各位委員集思廣益，期能研擬具體意見以利因應。

2. 關於兩校合校案，花蓮師院經過多次討論，已凝聚較強的共識，反之本校則尚未深談。元月十八日教育部來花蓮辦理教育改革論壇，林部長利用中午時間與兩校代表座談，本校有必要先行充分交換意見。

3. 本校研究園區規劃建議案去年已送達行政院經建會，日前經建會函示本校比照台南科學園區補充相關財務計畫，並於一週內答覆，特請各位委員提供寶貴意見俾擬妥對策依限予以回復。

4. 八十八年七月起本校確定納入校務基金，對本校發展有重大影響。首先必須讓全校行政與學術單位充分了解，未來經費的使用原則更有彈性，年度餘款可以流用至下年度，所以經費可做更有效的運用。

六、提案討論：

(一)本校與花蓮師院合校案，提請討論。

【決議】兩校合校案的進行必須符合下列原則：

1. 兩校合校必須在組織架構、學校設施及經費分配、資源的爭取與使用上對兩個校學校的發展均有益處，並達到精簡而更有效率，同時必須獲得大多數老師們的認同與支持。

2. 兩校合校後的校名及現有系所的整合問題必須要先釐清，至於硬體設施及空間使用問題則可依優先順序加以規劃。

3. 東華大學設校時的理念與發展方向必須堅定，並維持原定的學術水準。

4. 會議共識如附件。

(二)本校研究園區財務規劃案，提請討論。

【決議】針對「東華研究園區」初步規劃建議案，本校以爲台南科學園區與東華研究園區之性質迥然不同。是以本校仍主張前所提東華大學暨國科會共同開發「東華大學研究園區」建議案，並函請行政院經建會召集邀請相關單位如國科會等共同研商具體方案包括財務規劃，俾利繼續推動研究園區案，以營造東部地區研究發展環境。

七、臨時動議：無

八、散會：下午一時卅分

八十七學年度第五次校務發展委員會會議記錄

一、時間／地點：

八十八年三月三日(星期三)上午十一時／行政大樓303會議室

二、主席：牟主任委員宗燦　　紀錄：吳明達

三、出席人員：

黃委員文樞、謝委員定中、陳委員承斌、夏委員友平、鄭委員治明、李委員少如、王委員文進、蔡委員裕源、曹委員振海

四、宣讀上次會議記錄：確認

五、主席致詞暨指示事項：

關於本校與花師合校案，花蓮師院近期正積極進行，希望今年六月能夠確定是否合校，以訂定該校長期之發展計劃。本校對於花師發展的去向亦能感同身受，花師陳校長對於兩校合校亦展現其誠意與負責的態度。本人深信未來兩校的資源如能整合得宜必將更有利於東台灣高等教育之發展，反之則爲將來兩校帶來困擾與問題。因此希望各位委員針對最重要的問題提出討論。

六、提案討論：

1. 本校與花蓮師院合校案，提請繼續討論。

【決議】兩校合校後之校名，應先予釐清確定。兩校代表應各自徵詢教授們的意見，待雙方對校名達成共識以後才能再談其他如學術及行政架構的整合問題。

2. 鑒於兩校的歷史文化、社區環境及組織制度、學術研究的不同背景，爲解決將來合校後教職員的定位及發揮教學研究的功能，花師現有校地可另成立社區學院，以方便辦理推廣教育及社會人士進修服務。

3. 爲使本案更爲具體可行，分爲學術發展與行政組織兩組，請教務長及總務長擔任召集人，就兩校現有的資料加以整合，研擬更深入的方案提會討論，俾提供本校教師更正確完整的資訊。

七、臨時動議：無

八、散會：中午十二時卅分

八十七學年度第六次校務發展委員會會議記錄

一、時間／地點：

八十八年三月十一日(星期四)中午十二時／行政大樓303會議室

二、主席：牟主任委員宗燦　　紀錄：吳明達

三、出席人員：

黃委員文樞、謝委員定中、陳委員承斌、夏委員友平、鄭委員治明、李委員少如、王委員文進、蔡委員裕源、曹委員振海

列席人員：謝主任銀沙

四、宣讀上次會議記錄：確認

五、主席致詞暨指示事項：

(一)根據上次會議決議，兩校校長已於三月九日上午先行就校名及社區學院深入交換意見：

1. 關於校名，兩校各有不同的看法，花蓮師院從師範學校、師專改制迄今已有五十年歷史，畢業校友及資深教師均有濃厚的感情，如果兩校合校後使用東華大學其感覺似被收編合併，因此其主張校名爲國立花蓮大學。

2. 成立社區學院此觀念花蓮師院可以接受，名稱可再考量，可稱爲進修學院或終身教育學院。花師有些教師長期以來比較習慣著重教學，疏於從事研究，如成立社區學院，可繼續從事教學工作，一則保障其工作權，二則不會影響未來合校後的學術水準。

(二)兩校的合校應從學校規模、整體高等教育發展或資源整合來考量，秉持超然的立場及開放的心胸來談。鑒於未來大學走向競爭的時代及下年度大學院校均將進入校務基金，因此兩校的合校自當有其互補的正面助益。

(三)兩校合校的時間表必須與年度預算相結合，下一會計年度爲配合年曆制調整延長爲18個月(88年7月～89年12月)，如果兩校最後達成共識確定合校，必須在90年度爭取經費，至少興建兩棟大樓以容納目前的花蓮師院。因此兩校的實際整合問題應該在三、五年以後，惟花蓮師院爲其後續之發展，其要求必須先做決定。

六、提案討論：

(一)本校與花蓮師院合校案，提請繼續討論。

【決議】兩校合校後的校名，經由各學院徵詢各系所老師的意見反映，大部分的教師表示相當程度的堅持東華大學校名，僅有少數比較不介意校名，強調實質的學術水準才是最重要。

(二)兩校合校以後的學術架構應根據兩校現有的系所及未來五年擬成立的系所很清楚完整地整合呈現，試將兩校合校後之學術架構規劃如附件，提供花蓮師院參考。至於性質相近的系所整合須尊重原系所老師的意見。

(三)行政架構牽涉組織的整合、員額的配置及人力的移撥，必須先行化解行政人員心理上的阻力，以利未來兩校合校以後的行政運作。試擬兩校合校有關行政組織建議方案如附件。

七、臨時動議：無

八、散會：下午二時廿分

八十七學年度第八次校務發展委員會會議紀錄

一、時間／地點：

民國八十八年五月二十六日（星期三）中午十二時/行政大樓三０三會議室

二、主席：牟主任委員宗燦　　紀錄：羅碧萍

三、出席人員：

黃委員文樞、陳委員承斌、夏委員友平（邱所長爾德代）、李委員少如、鄭委員治明、王委員文進、蔡委員裕源、曹委員振海

請假人員：謝委員定中

列席人員：謝銀沙

四、主席致詞暨指示事項：

1. 有關本校與花蓮師院合校案，兩校代表已於本（五）月十七日就學術整合部分進行協談，唯因觀念上仍有差距，致本案推展陷入瓶頸。另花蓮師院昨日來電，欲延後原訂廿九日兩校校長合校座談會，經說明本校已排妥後續相關說明會及提報校務會議之開會日程，乃維持原議。
2. 花蓮師院針對兩校合校提列三個方案，即：1.立即整合方案－－將花師原有語文教育學系、數理教育學系、社會科教育學系及自然科教育學系等直接併入本校相關院系。2.階段性整合方案－－合校初期，花師仍維持現有系所；俟過渡期後，再配合本校未來發展架構，予以調整。3.由本校成立教育學院，直接接收花師原有各系所，其視未來師資供需狀況，再行調整系所架構。上述三項方案，由本校先行評估並整合內部意見，於下次開會時提出擬定方案，再行磋商。
3. 花師認爲「若教師有意願至合校後相關系所任教，在有缺額情形下，基於合校精神、平等互惠原則，應無條件加入，雙方不得有異議」，這點頗具爭議性。本校在提出因應方案前，應先凝聚共識，釐清原則，再設定底限，繼而解決技術層面的問題。

五、提案討論：

(一)本校與花蓮師院合校案，提請繼續討論。

【決議】

1. 本案雙方應建立共識爲：東華大學乃一綜合大學，當初設校理念及教學研究水準必須堅守。花蓮師院之設置，目的在於培育國小教師師資，目前發展已遇瓶頸，無論合校與否，將來都必須面臨轉型，只是時間早晚問題。花師應體認轉型需求即建立綜合大學，而培育國小師資在未來僅係其中的一部分。
2. 有關花蓮師院所提兩校合校三方案，基於本校未來發展願景是朝具有國際觀及科際整合之方向規劃，宜採第二案，與該校做階段性整合，即以時間換取未來發展的實力及空間。

3. 從政策面的考量，站在教育部的立場，是傾向整合兩校，以符經濟規模，同時教育部也同意提供必要協助，以克服合校過程所面臨之困難。

4. 原則上，雙方應將合校之後可能面臨的任何問題坦誠提出，直接溝通，尋求解決之道，避免延宕。

5. 兩校合校後之校名，仍需溝通，但不是目前最大的問題癥結。

6. 有關教師安置部分，不宜只依花師教師意願來分配任教系所，這不僅不公平，且有礙合校後教學及研究水準之提升。可考慮在相關系所之下另設學程及研究中心，先安置花師教師，於適當時機，再逐步縮減其規模。或訂定落日條款（如三至五年），先視實際需要增設某些系所，予以緩衝，屆時再予裁撤。

7. 有關學生人數部分，本校相關系所可視需要先予增班，再配合實際發展，予以縮減。至招生部分，亦可考慮單以學程方式招生。或單獨設置教育學院，之後再逐步合併，以達功能整合。總之，從東部教育資源整合的角度著眼，本校儘可能提供兩校合校後花蓮師院所須之支持系統。

六、臨時動議：

有關軍訓室及體育室之定位問題，提請討論。（人事室提）

【決議】仍維持現行體制，俟大學法修正通過後，再予配合調整。

七、散會時間：下午二時二十分

大事紀

資料提供/祕書室

八十七年八月一日

本校八十七學年度新設系所有三個系及一個博士班，大學部三個系分別是會計系、化學系、運動與休閒系，招生名額各以五十名爲原則。博士班是應用數學學系博士班。此外，教育部已初步核准本校籌備八十八學年度成立之兩個系（歷史學系及電機工程學系）、二個研究所(觀光暨遊憩管理研究所、環境政策研究所)及三個碩士專班(企業管理、公共行政、族群與文化)。

八十七年十月十六日

教育部學審會資深委員蒞校瞭解本校教評會的運作情形及教授延聘升等制度，經教育部授權，本校自八十八學年度自行審查教授的升等事宜。

八十七年十一月十日至十一日

1998TANET在東華大學舉辦，邀請產官學界一百多人參與，這是資訊界每年的盛會，大會開幕承蒙教育部林清江部長、行政院研考會江碩平副主委、資策會果芸執行長蒞臨致詞勉勵，是一次非常成功的研討會。

八十七年十一月十九日

本校校慶，以適度而隆重的方式舉行運動會、音樂演唱會，此外，中華奧會在本校舉辦奧林匹克陽光健身慢跑活動，參加者眾多，而瑞典隆德大學交響樂團一行二十餘人蒞校表演，佳評如潮。

八十七年十一月十九日

行政大樓落成，正式啓用。

八十七年十一月二十九日

教育部委託本校辦理「大學法修法小組第十五次委員會議」。

八十八年元月十五日

大學法修正草案東區座談會於本校舉行，來自台東、宜蘭、花蓮三縣之大學院校行政主管及師生，數十餘人與會。

八十八年三月十二日

響應造林運動，全校師生及社區人士於本校體育園區廣植樹苗。

八十八年五月十八日

學生第三期宿舍及餐廳破土興建。

八十八年六月五日

第五屆研究生畢業典禮。

八十八年六月五日

教育部督學率同高教司、總務司等主管官員到本校了解擴大內需方案之落實情形，對本校各項建築進度均超前，執行之成果，甚爲滿意。

八十八年六月五日

立法院教育及文化委員會林政則、范巽綠、朱惠良、許素葉等委員一行十餘人由教育部高教司司長黃碧端及教育部主任秘書呂木球等陪同蒞校考察，席間發言有期許，也有慰勉。立法委員充分瞭解本校所面臨的問題，藉機向教育部反映或協助解決，對本校未來的預算、經費爭取及發展，與予肯定及支持。

八十八年六月十一至十二日

爲推動東部地區高科技產業之發展，行政院經建會進行設置東華研究園區之評估，在本校及美侖飯店，舉辦「東華大學設置研究園區研討會」，廣邀國內產官學界人士參與，評估其可行性。

八十八年六月十四日

爲協助我國爭取公元2004年世界童子軍露營活動的主辦權，世界童子軍總會丹麥籍國際委員羅森．茂森先生十四日由中華民國童軍會理事長高銘輝先生及前監委吳水雲先生陪同蒞校參觀，並決定在花蓮市及本校舉行。

八十八年七月一日

本校七月份進入校務基金，此後，各單位對於校園財務的運作須妥爲規劃，做有效管理與靈活運用。

八十八年七月一日

本校八十八學年度新設系所有歷史學系及電機工程學系、觀光暨遊憩管理研究所、環境政策研究所、企業管理碩士專班、公共行政碩士專班及族群與文化碩士專班。另外，教育部已初步核准本校籌備八十九學年度將成立之材料科學與工程學系、中國語文學系(博士班及碩士班)、創作及英語文學碩士班。

八十八年七月二十二日至二十三日

東部地區大學博覽會於在本校舉行，有五十個學校登記參與。

附錄：本校八十八年度各類別簡介

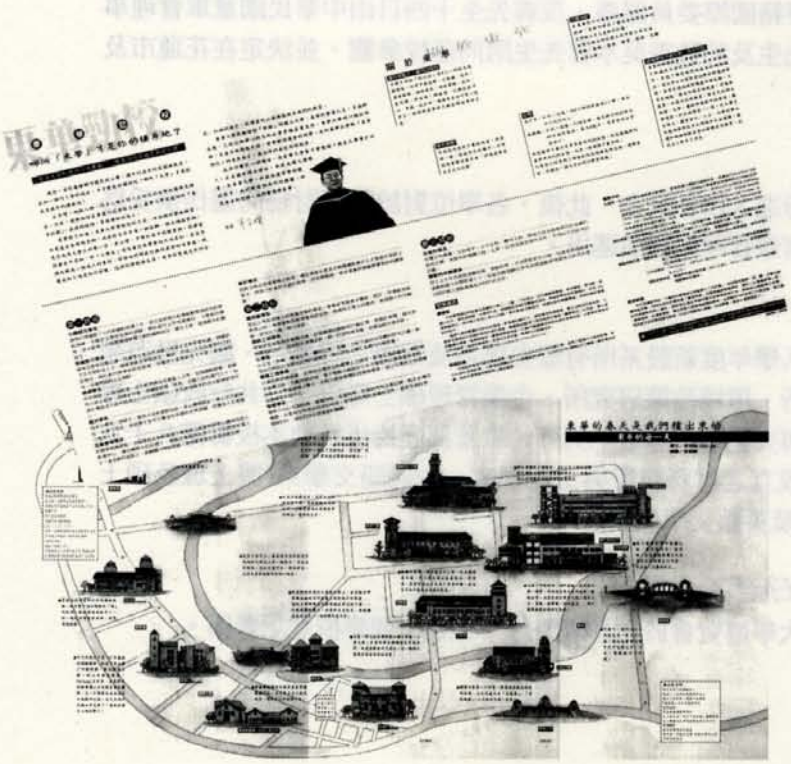

中華奧會在本校舉辦「奧林匹克陽光健身慢跑活動」。

省長趙守博先生（前排右二）蒞校聽取簡報。

TANet 98活動，前教育部林部長清江蒞臨指導。（電算中心提供）

族群所舉辦之「春季文化蒙藏週」活動。（族群所提供）

通識教育評鑑委員蒞校訪評。

每月舉行之與校長及三長有約座談會。

統一編號
006978880024